

Fw: Anunt septembrie 2022 reluare selectie grup tinta proiect "VENUS-
Impreuna pentru o viata in siguranta!"

From: Primaria Dragomiresti (p_dragomiresti@yahoo.com)

To: claraveronicaradu@yahoo.com

Date: Tuesday, September 6, 2022 at 03:05 PM GMT+3

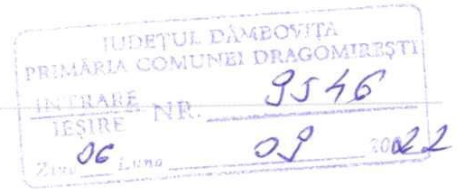

PRIMARIA COMUNEI DRAGOMIREȘTI DAMBOVIȚA TEL. 0245.236.020
FAX. 0245.236.020 0245.236.170 0245.236.170
www.primariaDragomirestiDB.ro

----- Mesaj redirecționat -----

De la: DGASPC Dambovita <dgaspcdb@yahoo.com>

Către: Primaria Tartasesti <primaria_tartasesti@yahoo.com>; Motoieni Primaria Fix <relatii@primariamotaieni.ro>; Visina primaria <primariavisina_db@yahoo.com>; vulcana bai as. soc. <asistentasociala@vulcanabai.ro>; Primaria Branistea <primaria.branistea@yahoo.com>; PRIMARIA MATASARU <primariamata_db@yahoo.com>; ION TUDOR <ion_tudor1960@yahoo.com>; primaria odobesti <primaria_odobesti@yahoo.com>; primaria buciumeni <primariabuciumeni@yahoo.com>; PRIMARIA PETRESTI <primariapetresti@primariapetresti.ro>; Nucet Primaria Fix <nucet@cjd.ro>; Primaria Vladeni 2022 <primariavladeni@yahoo.com>; primaria iedera <primaria.iedera@yahoo.com>; Primaria Razvad <razvad@cjd.ro>; Primaria Pucioasa <info@primruc.ro>; primaria finta <primariafinta@yahoo.com>; primaria ulmi <primaria.ulmi@yahoo.com>; Primaria Gura Sutii <primariagurasutii@yahoo.com>; ciocanesti as. soc. <florina_antonescu@yahoo.com>; primaria baleni <primaria_baleni@yahoo.com>; Selaru Primaria Fix <primaria.selarudb@gmail.com>; primaria cojasca <primar@primariacojasca.ro>; Primaria Crevedia Asistenta sociala <crevediaasistentasociala@gmail.com>; Primaria Runcu <primaria.runcu@yahoo.com>; Morteni Morteni <primariamorteni2016@yahoo.com>; Poiana Primaria Fix <primaria_poianadambovita@yahoo.com>; Runcu Primaria Fix <asistents_runcu@yahoo.com>; Sotanga Primaria Fix <sotanga@cjd.ro>; crangurile as. soc. <barbu_lili72@yahoo.com>; primaria titu fix <primariatitu@yahoo.com>; primaria bucsani <primaria.bucsani@gmail.com>; primaria nucet <asistenta_sociala@comunanucet.ro>; PRIMARIA PRODULEȘTI <primaria.produlesti@yahoo.com>; Alexe Marian <primariacomunabarbuletu@gmail.com>; manesti <contact@comunamanestidb.ro>; Primaria VISINA Visinesti <asistentasociala.visinesti@gmail.com>; Primaria Lucieni <primaria_lucieni@yahoo.com>; DAS GAESTI <dasgaesti2019@gmail.com>; PRIMARIA DOBRA <primariadobra@comunadobra.ro>; Slobozia Moara Fix <primariasloboziamoara@gmail.com>; Primaria Vacaresti <primaria.vacaresti@yahoo.com>; GURA OCNITEI <primariaguraocnitei@gmail.com>; moreni as. soc. <claraene1974@yahoo.com>; Primaria Cornatelul <cornateluprimaria@yahoo.com>; Primaria Mogosani <prmogosani@yahoo.com>; primaria hulubesti <primaria.hulubesti@yahoo.com>; primaria caragiale <primariacaragiale@gmail.com>; primaria branesti

<primaria.branesti@yahoo.com>; primaria crangurile <crangurile@cjd.ro>; PRIMARIA BRANESTI Sociala <asistenta.sociala@primariatartasesti.ro>; DAS TARGOVISTE CENTRE ADULTI SI COPII TARGOVISTE <office@das-targoviste.ro>; Primaria ANINOASA Aninoasa <contact@primariaaninoasa.ro>; Primaria Fieni <asistenta.sociala@fieni.ro>; primaria dragodana <pr_dragodana@yahoo.com>; Primaria Gaesti <primaria.gaesti@yahoo.com>; primaria aninoasa ASISTENTA SOCIALA <asistentasociala@aninoasa.com>; Vulcana Pandeale Primaria Fix <office@vulcanapandeale.ro>; Primaria Crevedia <primarie@primariacrevedia.ro>; primaria costesti vale <d.primariacostestivale@yahoo.com>; primaria ciocanesti <primaria_ciocanesti@yahoo.co.in>; primaria pietrari <pietraridambovita@yahoo.com>; Moreni Primaria Fix <contact@primariamoreni.ro>; primaria tatarani <primariatatarani@yahoo.com>; Potlogi Primaria Fix <primariapotlogi@yahoo.com>; primaria cobia <cobiadambovita@yahoo.com>; Comisani Primaria <primarie@comisani.ro>; malu cu flori primaria <primaria.malu@yahoo.com>; PRIMARIA RACIU <primariaraciu@yahoo.com>; Primaria Candesti <miulia96@yahoo.com>; primaria MOTAENI ASISTENTA SOCIALA <asistentasocialamotaeni.db@yahoo.com>; primaria dragomiresti <p_dragomiresti@yahoo.com>; SALCIOARA SALCIOARA PRIMARIA <relatii.publicul@comunasalcioara.ro>; PRIMARIA DARMANESTI <asistentasociala@primaria-darmanesti.ro>; primaria ludesti <primarialudesti@gmail.com>; Prmaria Vulana Pandeale <asistentasociala@vulcanapandeale.ro>; primaria varfuri <primariavarfuri@yahoo.com>; Pucheni Primaria <primariapucheni@yahoo.com>; Primaria Fieni <primaria.fieni@fieni.ro>; Primaria Candesti <candesti_dambovita@yahoo.com>; Primaria Razvad <primariarazvad@yahoo.com>; Maria Radulescu <primaria.valealunga@gmail.com>; Brezoele Primaria <primaria_brezoele@yahoo.com>; Primaria Butimanu <primariabutimanu@gmail.com>; primaria rascaeti <prascaeti@yahoo.com>; Niculesti Primaria Fix <primaria@niculesti.ro>; Silvian Iancu <silvian_iancu@yahoo.com>; Ocnita primaria as soc PARASCHIV MARIA <paraschiv.maria@primariaocnita.ro>; Primaria BILCIURESTI <primaria.bilciuresti@gmail.com>; Voicu Dan <primariavaleamaredb@yahoo.com>; primaria rau alb <primariaraualb@yahoo.com>; primaria cornesti <cornesti@cjd.ro>; Primaria Doicesti <dambovita@primariadoicesti.ro>; primaria contesti <contact@primariacontesti.ro>; Primaria Voinesti Litescu Monica <consiliullocalvoinesti@yahoo.com>; primaria lunguletu <lunguletu_primaria@yahoo.com>; primaria ocnita <relatii@primariaocnita.ro>; primaria persinari <primaria_persinari@yahoo.com>; dobra primaria <asistentasociala@comunadobra.ro>; PRIMARIA I L CARAGIALE Asistenta Sociala <asistentasociala@primariacaragiale.ro>; Moroeni Primaria Fix <registratura@primariamoroeni.ro>; Primaria Corbii Mari <primaria_cm@yahoo.com>; PRIMARIA BRANESTI Sociala <asistentasociala.branesti@gmail.com>; Asistenta Sociala Bucsani <asistentsocial.bucsani@gmail.com>; primaria uliesti <primaria_uliesti@yahoo.com>; primaria racari 2 <contact@primariaracari.ro>; Pietrosita Primaria <pietrosita@gmail.com>; primaria gura foii 2 <primariagurafoii_db@yahoo.com>; PRIMARIA VALENI <primariavaleni@yahoo.com>
Trimis: marți, 6 septembrie 2022, 15:03:39 EEST
Subiect: Anunt septembrie 2022 reluare selectie grup tinta proiect "VENUS-Impreuna pentru o viata in siguranta!"

CĂTRE PRIMĂRIILE DIN JUDEȚUL DÂMBOVIȚA

NR. 38668/06.09.2022

Vă rugăm frumos să postați anunțul și afișul la sediul Primăriei și să îndrumați victimele violenței domestice către DGASPC Dâmbovița pentru a fi sprijinite, beneficiind de servicii sociale de găzduire, consiliere psihologică și consiliere vocațională.

În atașament, găsiți și documentele necesare pentru întocmirea dosarului.

Mulțumim!



Anunt septembrie 2022 reluare selectie grup tinta proiect Venus.doc
2.8MB



Anunt afis septembrie 2022 reluare selectie grup tinta.doc
3MB



Angajament de Disponibilitate.pdf
525.3kB



Cerere Inscrisoare Venus.pdf
468.7kB



Declaratie Dubla Confidentialitate.pdf
1.5MB



Declaratie Proprie Raspundere Evitare Dubla finantare.pdf
620.2kB



Declaratie Proprie Raspundere.pdf
926.7kB



Declaratie Utilizare date personale.pdf
1.4MB



Metodologie recrutare si selectie GT.pdf
5.2MB



UNIUNEA EUROPEANĂ



Proiect cofinanțat din FONDUL SOCIAL EUROPEAN
Programul Operațional Capital Uman (POCU) 2014-2020
Axa Prioritară 4: Incluziunea socială și combaterea sărăciei
Obiectiv Specific 4.4: Reducerea numărului de persoane aparținând grupurilor vulnerabile prin furnizarea unor servicii sociale/medicale/socio-profesionale/de formare profesională adecvate nevoilor specifice
Contract POCU: 465/4/4/128038
Titlu proiectului: „VENUS – ÎMPREUNĂ PENTRU O VIAȚĂ ÎN SIGURANȚĂ!”

Nr. 38668 /06.09.2022

ANUNȚ RELUARE SELECȚIE GRUP ȚINTĂ

Aplicați ACUM pentru: “O VIAȚĂ ÎN SIGURANȚĂ FĂRĂ VIOLENȚĂ DOMESTICĂ!”

Direcția Generală de Asistență Socială și Protecția Copilului Dâmbovița (DGASPC Dâmbovița) vă invită să participați la procesul de reluare selecție a persoanelor care vor face parte din grupul – țintă în vederea realizării activităților prevăzute în cadrul proiectului cofinanțat din Fondul Social European prin Programul Operațional Capital Uman 2014-2020, „VENUS – ÎMPREUNĂ PENTRU O VIAȚĂ ÎN SIGURANȚĂ!” - POCU: 465/4/4/128038 implementat de către Agenția Națională pentru Egalitatea de Șanse între Femei și Bărbați, în calitate de Beneficiar/Lider de parteneriat, în parteneriat cu DGASPC Dâmbovița.

Obiectivul specific: Reducerea numărului de victime ale violenței domestice prin crearea și dezvoltarea unei rețele naționale inovative integrate de 42 locuințe protejate (RNL PVD) în scopul transferului la o viață independentă al victimelor violenței domestice și derularea unor campanii privind prevenirea și combaterea violenței domestice.

Activitățile relevante în cadrul proiectului din perspectiva Grupului Țintă:

Activitatea 2 -Operaționalizarea rețelei naționale inovative integrate de locuințe protejate în vederea asigurării funcționării serviciilor sociale destinate victimelor violenței domestice care necesită separarea de agresor și sprijin pentru tranziția la o viață independentă.

Activitatea 3 - Crearea și dezvoltarea unei rețele naționale de grupuri de suport pentru victimele violenței domestice

Activitatea 4 - Creșterea nivelului de integrare socio-profesională a victimelor violenței domestice prin furnizarea de servicii de consiliere vocațională

Activitatea 5 – Derularea unor campanii privind prevenirea și combaterea violenței în familie

Condiții de participare :

- persoană cu vârsta de peste 18 ani, care are calitatea de victimă a violenței domestice în formele prevăzute de lege și în legătură cu toate tipurile de relații familiale, sociale/parteneriale, de rudenie/afinitate pe care victima le are cu celelalte persoane raportat la prevederile art. 5 din Legea nr. 217/2003 privind prevenirea și combaterea violenței domestice, republicată, cu modificările și completările ulterioare (ex.: soț- soție, concubină- concubin, mamă – fiu/fiică, soră – frate/soră, nepoată -unchi/mătușă, fost soț – fosta soție, noră/socrii, etc.).
- disponibilitatea de a participa la activitățile proiectului;

Selecția și admiterea victimelor violenței domestice se poate realiza numai în situația în care sunt întrunite cumulativ cel puțin una din condițiile de risc și cel puțin una dintre condiții de vulnerabilitate.



UNIUNEA EUROPEANĂ



Condițiile de risc pentru victima violenței domestice sunt următoarele:

- a) a fost în mod repetat afectată de fapte de violență domestică ale căror efecte nu au fost eliminate;
- b) a beneficiat în ultimii 5 ani, de cel puțin o măsură de protecție: ordin de protecție provizoriu sau ordin de protecție;
- c) se află sau s-a aflat în ultimii 5 ani în evidențele unuia sau mai multor servicii publice de asistență socială, uneia sau mai multor organizații neguvernamentale și a beneficiat din partea acestora de acordarea unor servicii/ măsuri de sprijin;
- d) i s-a eliberat în ultimii 5 ani cel puțin un certificat medico-legal și/sau certificat medical care să ateste vătămările provenite din situațiile de violență domestică, și, după caz, orice alte documente doveditoare emise de către unitățile sanitare;
- e) victima face dovada înregistrării unei cereri de divorț sau a emiterii de către instanțele judecătorești a unei hotărâri definitive într-un proces de divorț sau a unui certificat de divorț.

Condiții de vulnerabilitate pentru victima violenței domestice sunt următoarele:

- a) se află în situația de dependență economică față de agresor și/sau nu are venituri proprii sau acestea sunt insuficiente;
- b) nu există alternative privind separarea de agresor din punct de vedere al spațiului locativ;
- c) primește în mod repetat din partea agresorului insulte și cuvinte jignitoare, brutale, umilitoare și/sau amenințări la adresa vieții și integrității sale și/sau a copiilor săi/din entourageul său, sau a rudelor/prietenilor.
- d) nu are calitatea de salariat la momentul realizării evaluării,
- e) s-a aflat sau se află în concediu de îngrijire a copilului;
- f) nu deține un certificat de calificare profesională pentru o anumită ocupație;
- g) face parte din categoria de șomeri în vârstă de peste 45 de ani, șomeri de lungă durată, tineri NEET sau șomeri care sunt părinți unici susținători ai familiilor monoparentale;
- h) nu deține nicio diplomă de studii sau deține documente doveditoare privind absolvirea a cel puțin 4 clase;
- i) este o persoană cu dizabilități.

Încadrarea în condițiile menționate anterior se face prin prezentarea oricăror înscrisuri doveditoare sau pe baza anchetei sociale în care este menționată starea de vulnerabilitate a victimei. Pentru admiterea în cadrul serviciilor sociale persoana care îndeplinește condițiile sus-menționate trebuie să constituie un dosar de înscriere în grupul țintă.

Dosarele de înscriere în cadrul procesului de selecție a GT (grupului țintă) vor conține:

A) 1. PENTRU BENEFICIARII care solicită INCLUDEREA ÎN LOCUINȚE PROTEJATE (pe o perioadă de până la 1 an):

- Cererea beneficiarului privind admiterea într-o locuință protejată destinată victimelor violenței domestice și furnizarea de servicii complementare, semnată de beneficiar, în original;
- actul de identitate al beneficiarului, precum și, atunci când este cazul, actele de identitate ale copiilor minori aflați în grija sa în cadrul locuinței protejate, în copie
- * în cazul în care beneficiarul solicită includerea/admiterea se află în imposibilitatea de a prezenta documente de identitate la momentul admiterii, acesta va completa o declarație pe propria răspundere sub sancțiunea prevederilor art. 326 din Codul penal. Personalul de la nivelul furnizorului de servicii sociale poate face demersuri la autoritățile competente în vederea cunoașterii situației beneficiarului privind actele de identitate (C.I., pașaport) și a identificării ultimei adrese de domiciliu.
- Declarație pe proprie răspundere privind calitatea de victimă a violenței domestice (conform anexei)
- Cerere de înscriere în grupul țintă al proiectului (conform anexei)
- Angajament de disponibilitate (conform anexei)
- Declarație pe proprie răspundere privind evitarea dublei finanțări (conform anexei)
- Declarație privind utilizarea și prelucrarea datelor personale (conform anexei)



UNIUNEA EUROPEANĂ



- Acord de dubla confidențialitate (conform anexei)
- înscrisuri care să ateste îndeplinire condițiilor de risc și de vulnerabilitate.
- orice alte înscrisuri care susțin necesitatea furnizării unor servicii adecvate pentru nevoile victimelor violenței domestice.

B) 1. PENTRU BENEFICIARII DE SERVICII COMPLEMENTARE (GRUP DE SUPT, CABINET DE CONSILIERE VOCAȚIONALĂ):

-Cererea beneficiarului privind furnizarea de servicii complementare (grup de suport, cabinet de consiliere vocațională) semnată de beneficiar, în original;

-actul de identitate al beneficiarului, în copie

* în cazul în care beneficiarul solicită furnizarea serviciilor sociale se află în imposibilitatea de a prezenta documente de identitate la momentul admiterii, acesta va completa o declarație pe propria răspundere sub sancțiunea prevederilor art. 326 din Codul penal. Personalul de la nivelul furnizorului de servicii sociale poate face demersuri la autoritățile competente în vederea cunoașterii situației beneficiarului privind actele de identitate (C.I., pașaport) și a identificării ultimei adrese de domiciliu.

- Declarație pe proprie răspundere privind calitatea de victimă a violenței domestice (conform anexei)

- Cerere de înscriere în grupul țintă al proiectului (conform anexei)

- Angajament de disponibilitate (conform anexei)

- Declarație pe proprie răspundere privind evitarea dublei finanțări (conform anexei)

- Declarație privind utilizarea și prelucrarea datelor personale (conform anexei)

- orice alte înscrisuri care susțin necesitatea furnizării unor servicii adecvate pentru nevoile victimelor violenței domestice.

Menționăm că selecția grupului țintă se reia lunar, în vederea atingerii indicatorilor, iar pentru această etapă de selecție depunerea dosarelor de candidatură se realizează până cel târziu la data de **15 septembrie 2022**, prin poștă, sau la sediul DGASPC Dâmbovița, situat în localitatea Târgoviște, str. I.C. Visarion, nr. 8.

Aplicațiile neconforme cu cerințele de mai sus, nu vor fi luate în considerare.

Metodologia de selecție precum și anexele acesteia sunt disponibile în formă tipărită la sediul DGASPC Dâmbovița, pot fi descărcate de pe site-ul www.dgaspcdb.ro, sau pot fi solicitate la compartimentul de asistență socială din cadrul primăriei de domiciliu.

Pentru informații suplimentare referitoare la proiect, vă rugăm să ne contactați la adresele de e-mail: dgaspcdb@yahoo.com, lpvenusdb@yahoo.com sau tel. 0245611915, 0245217686.

**Director general DGASPC Dâmbovița
jr. Ionela Sandu**



UNIUNEA EUROPEANĂ



06.09.2022

APLICAȚI ACUM PENTRU “O VIAȚĂ ÎN SIGURANȚĂ FĂRĂ VIOLENȚĂ DOMESTICĂ!”

Servicii gratuite pentru victimele violenței domestice furnizate de către DGASPC Dâmbovița prin Proiectul POCU „VENUS – Împreună pentru o viață în siguranță!”: Locuințe protejate, consiliere psihologică, orientare și consiliere pentru reintegrare socio-profesională.

Ciclul violenței domestice poate fi întrerupt dacă tu decizi asta!

Pentru admiterea în cadrul serviciilor sociale, persoana adultă victimă a violenței domestice trebuie să constituie un dosar de înscriere în grupul țintă. Informații privind componența dosarului, precum și formularele în formă tipărită, se regăsesc la sediul DGASPC Dâmbovița, pe site-ul www.dgaspdb.ro, sau la compartimentul de asistență socială din cadrul primăriei de domiciliu.

Menționăm că selecția grupului țintă se reia lunar, în vederea atingerii indicatorilor, iar pentru această etapă de selecție depunerea dosarelor de candidatură se realizează **până cel târziu la data de 15 septembrie 2022**, prin poștă, sau la sediul DGASPC Dâmbovița, situat în localitatea Târgoviște, str. I.C. Visarion, nr. 8.

Pentru informații suplimentare referitoare la proiect, vă rugăm să ne contactați la adresele de e-mail: dgaspdb@yahoo.com, lpvenusdb@yahoo.com sau telefon 0245611915, 0245217686.

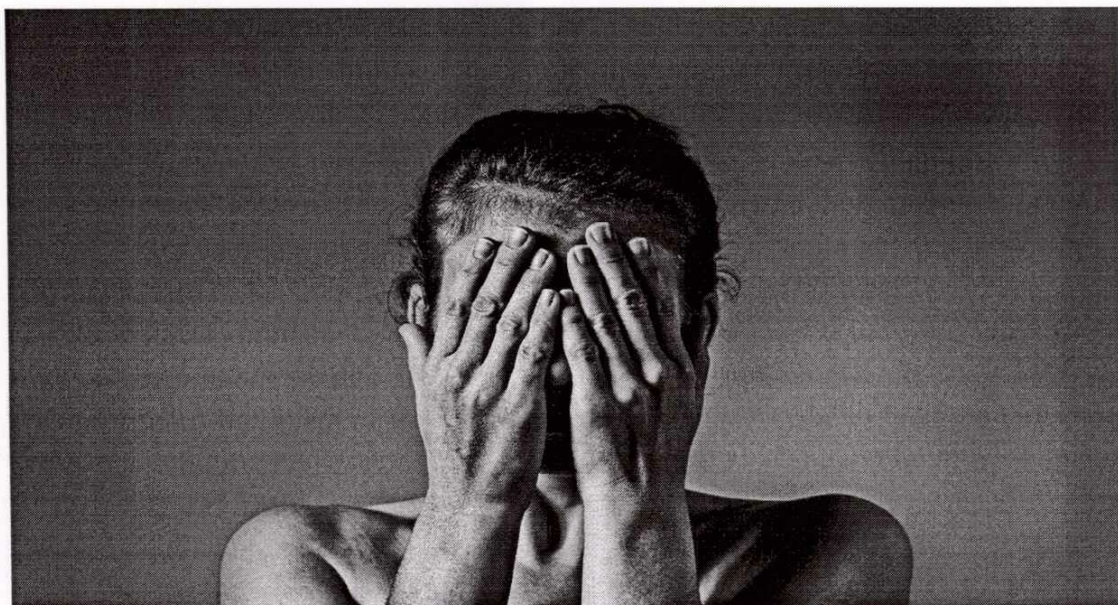



UNIUNEA EUROPEANĂ



**Instrumente Structurale
2014-2020**



UNIUNEA EUROPEANĂ



Instrumente Structurale
2014-2020

Anexa

ANGAJAMENT
de disponibilitate față de activitățile proiectului

Subsemnatul/a (numele, inițiala tatălui și prenumele)
..... cu domiciliul stabil în localitatea
strada, nr.; bl., ap., sc., județul,
telefon, email, posesor/posesoare a BI/CI seria
...., nr., eliberat/ă de, CNP

declar pe propria răspundere că am luat notă de prevederile metodologiei de selecție a grupului țintă din cadrul proiectului "VENUS - Împreună pentru o viață în siguranță!" - POCU: 465/4/4/128038, cofinanțat din Fondul Social European prin Programul Operațional Capital Uman 2014 - 2020 și sunt de acord cu acestea;

declar pe propria răspundere că mă angajez să respect cerințele proiectului, să particip la toate activitățile pentru care mi-am exprimat opțiunea și să întocmesc toate documentele solicitate de către echipa locală de implementare a proiectului;

declar pe propria răspundere că am luat la cunoștință că nerespectarea acestui angajament poate conduce la eliminarea mea din grupul țintă al proiectului și voi putea fi obligat la plata cheltuielilor aferente furnizării serviciilor sociale, cu excepția situației în care motivele de renunțare sunt temeinic justificate sau nu îmi sunt imputabile.

Data

Semnătură



UNIUNEA EUROPEANĂ



Instrumente Structurale
2014-2020

Anexa

CERERE DE ÎNSCRIERE ÎN GRUPUL ȚINTĂ
în cadrul proiectului „VENUS - ÎMPREUNĂ PENTRU O VIAȚĂ ÎN SIGURANȚĂ!” - POCU:
465/4/4/128038

Subsemnatul/a (numele, inițiala tatălui și prenumele) cu domiciliul stabil în localitatea, strada, nr., bl., ap., sc., județul, telefon, email, posesor/posesoare a BI/CI seria, nr., eliberat/ă de, CNP, solicit înscrierea în grupul țintă în categoria* :

- victime ale violenței domestice
- specialiști angajați în cadrul autorităților publice centrale sau locale

pentru a participa la activitățile prevăzute în cadrul proiectului „VENUS - ÎMPREUNĂ PENTRU O VIAȚĂ ÎN SIGURANȚĂ!” - POCU: 465/4/4/128038, cofinanțat din Fondul Social European prin Programul Operațional Capital Uman 2014 - 2020 implementat de către Agenția Națională pentru Egalitatea de Șanse între Femei și Bărbați, în calitate de Beneficiar/Lider de parteneriat, în parteneriat cu(DGASPC/DAS).

Data
.....

Semnătura

*Se va bifa categoria necesară în funcție de calitatea persoanei.



UNIUNEA EUROPEANĂ



Instrumente Structurale
2014-2020

Anexa (pentru beneficiarii locuințelor protejate)

ACORD DE DUBLĂ CONFIDENȚIALITATE

Părțile:

1. DIRECȚIA GENERALĂ DE ASISTENȚĂ SOCIALĂ ȘI PROTECȚIA COPILULUI DÂMBOVIȚA, denumit în continuare *furnizor de servicii sociale*, cu sediul în....., str. nr., județul/sectorul reprezentat de domnul/doamna, având funcția de, în calitate de, și
2.(numele beneficiarului locuinței protejate) denumit în continuare *beneficiar*, cu domiciliul în localitatea, str. nr., județul/sectorul, posesor al B.I./C.I. seria nr., eliberat/eliberata la data de..... de Secția de poliție,
convin asupra următoarelor:

I. Drepturile și obligațiile Furnizorului de servicii sociale

Art. 1 Furnizorul de servicii sociale are dreptul de a utiliza datele personale ale victimei violenței domestice admise în cadrul locuinței protejate, strict în scopul de a fi prelucrate în aplicațiile electronice aferente proiectului "VENUS - Împreună pentru o viață în siguranță!" - POCU: 465/4/4/128038, cu respectarea legislației specifice în vigoare.

Art. 2 Furnizorul de servicii sociale are obligația de a asigura menținerea caracterului confidențial față de terți în legătură cu toate măsurile de protecție și de sprijin de care victima violenței domestice beneficiază în cadrul locuinței protejate .

Art.3 Furnizorul de servicii sociale are obligația de a asigura menținerea caracterului confidențial față de terți privind adresa locuinței protejate și a celorlalte măsuri și servicii sociale de care victima violenței domestice beneficiază, precum și a aspectelor referitoare la modul de organizare și funcționare a acestora.

Art. 4 Furnizorul de servicii sociale are obligația să aplice măsurile tehnice și organizatorice adecvate pentru protejarea datelor personale ale beneficiarului împotriva distrugerii accidentale sau ilegale, pierderii, modificării, dezvăluirii sau accesului neautorizat, precum și împotriva oricărei alte forme de prelucrare ilegală

II. Drepturile și obligațiile Beneficiarului

Art. 5 Beneficiarul are dreptul la o informare corectă, obiectivă în ceea ce privește serviciile sociale de care beneficiază prin includerea în locuința protejată, conformă cu realitatea și centrată pe problema și situația de viață a acestuia. Informațiile vor fi transmise într-un



UNIUNEA EUROPEANĂ



Instrumente Structurale
2014-2020

limbaj clar, concis, adaptat la capacitate de înțelegere, inclusiv în formate accesibile, în cazul în care victima este persoană cu dizabilități, dându-le posibilitatea de a opta în cunoștință de cauză pentru o formă sau alta de sprijin.

Art. 6 Beneficiarul are dreptul la păstrarea confidențialității asupra datelor personale și informațiilor referitoare la viața privată și situația de risc și vulnerabilitate în care se află.

Art. 7 În scopul respectării vieții private și a securității personale, beneficiarul are obligația de a asigura menținerea caracterului confidențial și a nedivulgării, sub nicio formă și față de nicio terță persoană, a numelui localității și adresei locuinței protejate sau a adreselor la care sunt organizate și funcționează celelalte servicii sociale complementare de care acesta sau celelalte victime ale violenței domestice beneficiază.

Art. 8 Beneficiarul are obligația de a prezenta tuturor specialiștilor cu care intră în contact în cursul furnizării serviciilor sociale, date și informații actuale, reale și complete și de a furniza acestora informații corecte cu privire la istoricul faptelor de violență domestică trecute și prezente, identitate, situație familială, socială, medicală și economică, etc.

Art. 9 Beneficiarul are obligația să comunice serviciului social orice modificare intervenită în legătură cu situația sa personală, pe tot parcursul admiterii în locuința protejată.

III. Închiderea acordului

Art. 10 Închiderea acordului se realizează în condițiile prevăzute în prezenta hotărâre la art. 10 din Anexa 2.

IV. Durata acordului

Art. 10 Perioada de aplicare a prezentului acord este limitată la durata de furnizare a tuturor măsurilor de protecție și de sprijin de care victima violenței domestice beneficiază în cadrul PNPVVD.

Prezentul Acord a fost semnat astăzi,, în 2 (două) exemplare, câte unul pentru fiecare Parte, fiecare având aceeași valoare juridică.

Furnizor de servicii sociale	Beneficiar
DIRECȚIA GENERALĂ DE ASISTENȚĂ SOCIALĂ ȘI PROTECȚIA COPILULUI DÂMBOVIȚA	Nume și prenume Semnătură Dată



UNIUNEA EUROPEANĂ



Anexa

DECLARAȚIE PE PROPRIA RĂSPUNDERE PRIVIND EVITAREA DUBLEI FINANȚĂRI

Subsemnatul/a (numele, inițiala tatălui și prenumele)
..... cu domiciliul stabil în localitatea, strada
....., nr., bl., ap., sc., județul, telefon
....., email, posesor/posesoare a BI/CI seria, nr.
....., eliberat/ă de, CNP, în calitate de beneficiar/ă al
proiectului "VENUS - Împreună pentru o viață în siguranță!" - POCU: 465/4/4/128038, cofinanțat
din Fondul Social European prin Programul Operațional Capital Uman 2014 - 2020, implementat
de către Agenția Națională pentru Egalitatea de Șanse între Femei și Bărbați, în
calitate de Beneficiar/Lider de parteneriat, în parteneriat cu DGASPC Dâmbovița) cunoscând
dispozițiile articolului 326 Cod Penal cu privire la falsul în declarații, declar pe proprie
răspundere că, la momentul semnării acestei declarații, nu beneficiaz măsuri similare
finanțate prin Fondul Social European, prin Programul Operațional Capital Uman 2014-2020, sau
din alte surse.

Prin măsuri similare se înțelege:

- servicii sociale destinate victimelor violenței domestice, acordate printr-un proiect cu finanțare nerambursabilă.
- cursuri sau programe de formare profesională inițială sau continuă, reconversie profesională, etc.
- instrumente de sprijin (ex. subvenții sau alte măsuri financiare de sprijin) acordate printr-un proiect cu finanțare nerambursabilă.

Am luat la cunoștință că declarația în fals a subsemnatului(ei) atrage după sine excluderea din activitățile de care am beneficiat prin intermediul proiectului până la momentul descoperirii falsului.

Data

.....

Semnătura



UNIUNEA EUROPEANĂ



Instrumente Structurale
2014-2020

Anexa

DECLARAȚIE PE PROPRIA RĂSPUNDERE

Subsemnatul/a....., CNP..... domiciliat/ă în loc.
.....str.....nr.....ap....., jud.....tel. fix.....tel. mobil.....
e-mail..... având în vedere solicitarea mea cu privire furnizarea serviciilor sociale: locuință protejată
destinată victimelor violenței domestice/ grup de suport/ cabinet consiliere vocațională*,

Cunoscând dispozițiile articolului 326 din Noul Cod Penal cu privire la falsul în declarații, declar pe proprie
răspundere că am calitatea de victimă a violenței domestice generată¹ de:

- *violența verbală* Da Nu
*adresarea printr-un limbaj jignitor, brutal, precum utilizarea de insulte, amenințări, cuvinte și expresii
degradante sau umilitoare;
- *violența psihologică* Da Nu
*împunerea voinței sau a controlului personal, provocarea de stări de tensiune și de suferință psihică în orice mod
și prin orice mijloace, prin amenințare verbală sau în orice altă modalitate, șantaj, violență demonstrativă asupra
obiectelor și animalelor, afișare ostentativă a armelor, neglijare, controlul vieții personale, acte de gelozie,
constrângerile de orice fel, urmărirea fără drept, supravegherea locuinței, a locului de muncă sau a altor locuri
frecventate de victimă, efectuarea de apeluri telefonice sau alte tipuri de comunicări prin mijloace de transmitere
la distanță, care prin frecvență, conținut sau momentul în care sunt emise creează temere, precum și alte acțiuni
cu efect similar;
- *violența fizică* Da Nu
*vătămarea corporală ori a sănătății prin lovire, îmbrâncire, trântire, tragere de păr, înțepare, tăiere, ardere,
strangulare, mușcare, în orice formă și de orice intensitate, inclusiv mascate ca fiind rezultatul unor accidente,
prin otrăvire, intoxicare, precum și alte acțiuni cu efect similar, supunerea la eforturi fizice epuizante sau la
activități cu grad mare de risc pentru viață sau sănătate și integritate corporală, altele decât cele de la lit. e);
- *violența sexuală* Da Nu
*agresiune sexuală, impunere de acte degradante, hărțuire, intimidare, manipulare, brutalitate în vederea
întreținerii unor relații sexuale forțate, viol conjugal;
- *violența economică* Da Nu
*interzicerea activității profesionale, privare de mijloace economice, inclusiv lipsire de mijloace de existență
primară, cum ar fi hrană, medicamente, obiecte de primă necesitate, acțiunea de sustragere intenționată a
bunurilor persoanei, interzicerea dreptului de a poseda, folosi și dispune de bunurile comune, control inechitabil
asupra bunurilor și resurselor comune, refuzul de a susține familia, impunerea de munci grele și nocive în
detrimentul sănătății, inclusiv unui membru de familie minor, precum și alte acțiuni cu efect similar.
- *violența socială* Da Nu
*împunerea izolării persoanei de familie, de comunitate și de prieteni, interzicerea frecventării instituției de
învățământ sau a locului de muncă, interzicerea/limitarea realizării profesionale, impunerea izolării, inclusiv în
locuința comună, privarea de acces în spațiul de locuit, depozitarea de acte de identitate, privare intenționată
de acces la informație, precum și alte acțiuni cu efect similar;
- *violența spirituală* Da Nu
*subestimarea sau diminuarea importanței satisfacerii necesităților moral-spirituale prin interzicere, limitare,
ridiculizare, penalizare a aspirațiilor membrilor de familie, a accesului la valorile culturale, etnice, lingvistice ori
religioase, interzicerea dreptului de a vorbi în limba maternă și de a învăța copiii să vorbească în limba maternă,
împunerea aderării la credințe și practici spirituale și religioase inacceptabile, precum și alte acțiuni cu efect
similar sau cu repercusiuni similare.

Data

Semnătura

*Se vor sublinia tipurile de servicii furnizate.

¹ Se completează, după caz, prin bifarea unei sau mai multor forme de violență cuprinse în declarație și prevăzute de art. 4 din
Legea nr. 217/2003 privind prevenirea și combaterea violenței domestice, republicată



UNIUNEA EUROPEANĂ



Instrumente Structurale
2014-2020

Anexa

DECLARAȚIE PRIVIND UTILIZAREA ȘI PRELUCRAREA DATELOR PERSONALE

Subsemnatul/a....., CNP..... domiciliat/ă
în.....str.....nr.....ap.....tel.fix.....tel.mobil.....
e-mail..... în calitate de beneficiar al activităților din cadrul proiectului
“VENUS - Împreună pentru o viață în siguranță!” - POCU: 465/4/4/128038 *:

- locuință protejată destinată victimelor violenței domestice,
- grup de suport
- cabinet consiliere vocațională
- campania privind prevenirea și combaterea violenței în familie

declar că am fost informat cu privire la prelucrarea datelor personale în aplicațiile electronice aferente derulării proiectului “VENUS - Împreună pentru o viață în siguranță!” - POCU: 465/4/4/128038, cofinanțat din Fondul Social European prin Programul Operațional Capital Uman 2014 - 2020.

Înțeleg că orice omisiune sau incorectitudine în prezentarea informațiilor în scopul de a obține avantaje patrimoniale sau de orice altă natură este pedepsită conform legii declar că nu am furnizat informații false în documentele prezentate și îmi asum responsabilitatea datelor furnizate, garantând că datele furnizate sunt actuale, reale, corecte și complete și mă angajez ca, în eventualitatea modificărilor survenite în datele personale să anunț, în cel mai scurt timp, Direcția generală de asistență socială și protecția copilului Dâmbovița** și să aduc o copie a actelor doveditoare.

De asemenea, declar că am primit următoarele informații*** referitoare la:

- a) denumirea și datele de contact ale operatorului, respectiv DGASPC Dâmbovița**;
- b) date de contact ale responsabilului cu protecția datelor personale din cadrul DGASPC Dâmbovița**;
- c) scopul în care sunt prelucrate datele cu caracter personal, respectiv: asigurarea serviciilor sociale specializate în cadrul locuințelor protejate și serviciilor complementare în funcție de nevoile beneficiarului, conform prevederilor Contractului de finanțare din cadrul proiectului POCU și Ghidului solicitantului versiunea septembrie 2018;
- d) interesul legitim urmărit de către operator, respectiv acela de a realiza protecția efectivă a vieții, integrității și securității beneficiarilor/informarea și sensibilizarea beneficiarilor;
- e) destinarii datelor cu caracter personal: ANES în calitate de Lider de parteneriat în cadrul proiectului POCU VENUS - Împreună pentru o viață în siguranță!; OIR-POS DRU București/Ilfov în calitate de autoritate care asigură monitorizarea implementării proiectului; AM-POCU ca autoritate de management care asigură finanțarea proiectului; furnizorii de servicii sociale de care beneficiază persoana vizată; autorități de audit naționale și europene, ca organe de control conform legii;
- f) perioada de stocare a datelor personale este egală cu durata de furnizare a serviciilor sociale în cadrul locuințelor protejate și serviciilor complementare, pe parcursul desfășurării contractului de finanțare, precum și după încetarea acestuia în scopul verificării modului de implementare și/sau a respectării clauzelor contractuale, a legislației naționale și comunitare;

*Se va bifa în funcție de opțiunile persoanei.

**Se va indica comuna/orașul/județul.



UNIUNEA EUROPEANĂ



Instrumente Structurale
2014-2020

***În conformitate cu dispozițiile art. 12 și 13 din Regulamentul (UE) 2016/679 al Parlamentului European și al Consiliului din 27 aprilie 2016 privind protecția persoanelor fizice în ceea ce privește prelucrarea datelor cu caracter personal și privind libera circulație a acestor date și de abrogare a Directivei 95/46/CE.*

- g) existența dreptului de a solicita operatorului accesul la datele cu caracter personal, rectificarea sau ștergerea acestora sau restricționarea prelucrării sau a dreptului de a se opune prelucrării, precum și a dreptului la portabilitatea datelor;
- h) existența dreptului de a-și retrage consimțământul în orice moment, fără a afecta legalitatea prelucrării efectuate pe baza consimțământului înainte de retragerea acestuia;
- i) existența dreptului de a depune o plângere;
- j) furnizarea de date cu caracter personal reprezintă o obligație necesară încheierii unui contract de furnizare a serviciilor sociale în cadrul locuințelor protejate și a serviciilor complementare, nerespectarea acestei obligații generând neacordarea serviciilor sociale necesare;
- k) pentru oricare intenție ulterioară a operatorului privind prelucrarea datelor cu caracter personal în alt scop decât cel pentru care acestea au fost colectate, operatorul va furniza persoanei vizate, înainte de această prelucrare ulterioară, informații privind scopul secundar respectiv și orice informații suplimentare relevante, în conformitate cu dispozițiile art. 13 alin. (2) din RGPD.

Data

Semnătura



UNIUNEA EUROPEANĂ



Instrumente Structurale
2014-2020

Proiect cofinanțat din FONDUL SOCIAL EUROPEAN
Programul Operațional Capital Uman (POCU) 2014-2020
Axa Prioritară 4: Incluziunea socială și combaterea sărăciei
Obiectiv Specific 4.4: Reducerea numărului de persoane aparținând grupurilor vulnerabile prin furnizarea unor servicii sociale/medicale/socio-profesionale/de formare profesională adecvate nevoilor specifice
Contract POCU: 465/4/4/128038
Titlu proiectului: „VENUS - ÎMPREUNĂ PENTRU O VIAȚĂ ÎN SIGURANȚĂ!”

H2: 646/30.09.2015

Avizat		Aprobat	
Asistent manager	Cristina Dușcă <i>[Signature]</i>	Manager proiect	Monaliza Cîrstea <i>[Signature]</i>
Asistent manager	Andreea Pascu <i>[Signature]</i>		
Expert coordonare rețea de servicii sociale	Aura Ciobanu <i>[Signature]</i>	Data aprobării	30.09.2015
Expert servicii sociale	Cristina Niculescu <i>[Signature]</i>		

METODOLOGIE DE SELECȚIE PENTRU GRUPUL ȚINTĂ

PROIECT POCU: 465/4/4/128038

„VENUS - ÎMPREUNĂ PENTRU O VIAȚĂ ÎN SIGURANȚĂ!”

Date despre proiect :

Proiectul POCU "VENUS" 465/4/4/128038, "VENUS - ÎMPREUNĂ PENTRU O VIAȚĂ ÎN SIGURANȚĂ!" este implementat de către Agenția Națională pentru Egalitatea de Șanse între Femei și Bărbați, în calitate de Beneficiar/Lider de parteneriat, în parteneriat cu 42 de instituții specializate de la nivelul administrației publice locale: Direcții Generale de Asistență Socială și Protecția Copilului și Direcții de Asistență Socială.

OBIECTIVUL GENERAL al proiectului este: Îmbunătățirea și dezvoltarea măsurilor și serviciilor sociale în scopul prevenirii și combaterii violenței domestice la nivel național prin crearea și dezvoltarea unei rețele naționale inovative integrate de locuințe protejate, grupuri de suport și consiliere vocațională în scopul implementării unui program național de protecție a victimelor violenței domestice (RNL PVD) și derularea unor campanii privind prevenirea și combaterea violenței în familie

Obiectivul specific al proiectului vizează: Reducerea numărului de victime ale violenței domestice prin crearea și dezvoltarea unei rețele naționale inovative integrate de locuințe protejate (42) în scopul transferului la o viață independentă al victimelor violenței domestice și derularea unor campanii privind prevenirea și combaterea violenței domestice. Acest obiectiv va fi realizat, în principal, prin prisma activităților 2, 3, 4, 5 și va contribui la atingerea indicatorilor 4S42 și 4S47 din cadrul POCU.

Activitățile relevante în cadrul proiectului din perspectiva GT:

Activitatea 2 - Operaționalizarea rețelei naționale inovative integrate de locuințe protejate în vederea asigurării funcționării serviciilor sociale destinate victimelor violenței domestice care necesită separarea de agresor și sprijin pentru tranziția la o viață independentă

În cadrul rețelei naționale inovative integrate de locuințe protejate se vor furniza servicii integrate pentru persoanele beneficiare din cadrul locuințelor protejate, după caz: cazare temporară, servicii de consiliere psiho-socio-medicală, consiliere juridică, continuarea/reintegrarea în sistemul de educație, furnizarea de măsuri de ocupare, consiliere, formare, reinsertie/acompaniere socio-profesională în vederea inserției/reinsertiei socio-profesionale, măsuri de acompaniament etc., în concordanță cu nevoile specifice ale victimelor violenței domestice. Numărul total al beneficiarilor va fi de 756 persoane.

Activitatea 3 - Crearea și dezvoltarea unei rețele naționale de grupuri de suport pentru victimele violenței domestice

În cadrul acestor grupuri de suport, un număr de 1680 de victime ale violenței domestice vor beneficia de programe specifice de asistență psihologică și de dezvoltare personală în scopul de a depăși situația de criză în care se află.

Activitatea 4 - Creșterea nivelului de integrare socio-profesională a victimelor violenței domestice prin furnizarea de servicii de consiliere vocațională

Se vor întocmi dosare pentru 4200 de victime, ulterior furnizându-se servicii de consiliere vocațională și orientare profesională, în vederea depășirii situațiilor de criză legate de VD. Serviciile furnizate în cadrul cabinetelor de consiliere vocațională vizează măsuri de acompaniament care pot contribui la depășirea situației de vulnerabilitate a victimelor violenței domestice și vor fi oferite de către consilieri vocaționali.

Activitatea 5 - Derularea unor campanii privind prevenirea și combaterea violenței în familie

Campania privind prevenirea și combaterea violenței în familie va urmări în special conștientizarea și sensibilizarea profesioniștilor din cadrul administrației publice centrale și locale (366 de persoane) privind prevenirea și combaterea violenței în familie din perspectiva noilor reglementări legislative, în acord cu Convenția de la Istanbul, precum și acțiuni specifice pentru creșterea responsabilității sociale și promovarea inițiativelor de voluntariat.

În vederea asigurării unei bune implementări a tuturor activităților proiectului, ANES asigură crearea la nivel instituțional a unei rețele operative între organizații cu atribuții și responsabilități specifice în prevenirea și combaterea violenței domestice.

În scopul atingerii obiectivelor enunțate și identificării celor mai bune soluții pentru asigurarea protecției victimelor violenței domestice și acordarea măsurilor de sprijin necesare și adecvate în vederea integrării/reintegrării socio-profesionale, în cadrul RNLVD se asigură mobilitatea victimelor. În situația în care unei victime a violenței domestice, din diferite motive, nu i se pot asigura protecția și furnizarea măsurilor de sprijin necesare și adecvate în vederea integrării/reintegrării socio-profesionale pe raza unității administrativ-teritoriale în care aceasta își are domiciliul, aceasta poate fi admisă, în conformitate cu cererea sa, în orice locuință protejată destinată victimelor violenței domestice din cadrul RNLVD aflată în alt județ/sector, indiferent de domiciliu sau reședință sau de valabilitatea actului de identitate.

CATEGORII DE PERSOANE INCLUSE ÎN GRUPUL ȚINTĂ ȘI DIMENSIUNEA ACESTUIA

Grupul țintă vizat în cadrul proiectului este format din *victimele ale violenței domestice, personal al autorităților publice/private care furnizează servicii sociale și de ocupare grupurilor vulnerabile și specialiștilor în domeniul violenței domestice*. Pentru a asigura un acces cât mai adecvat candidaților, în vederea atingerii cerințelor proiectului, se va realiza o distribuție la nivel național a GT, aceștia vor proveni din cele 8 regiuni ale țării (41 de județe și București).

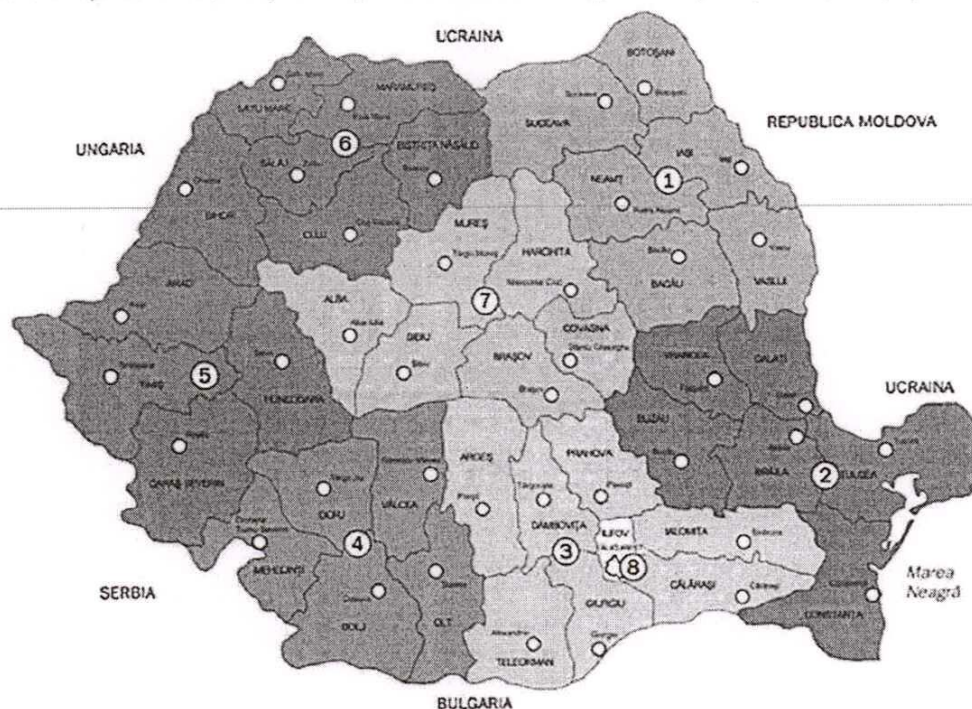

Total Grup țintă proiect: 7002 persoane din care:

- 6636 - victime ale violenței domestice, din care :
 - o 756 victime ale violenței domestice care vor beneficia de servicii sociale prin intermediul locuințelor protejate - A2
 - o 1680 de victime ale violenței domestice vor beneficia de servicii de grup de suport - A3
 - o 4200 de victime ale violenței domestice care vor primi servicii de sprijin în vederea integrării socio-profesionale prin furnizarea de consiliere vocațională - A4

și

- 366 specialiști - profesioniști (specialiști) în domeniul violenței domestice din care:
 - o 42 responsabil servicii sociale care vor beneficia de formare profesională pentru lucrul cu victimele VD beneficiare ale locuințelor protejate - A2
 - o 42 de specialiști care vor face parte din rețeaua națională de 42 de grupuri de suport pentru victimele violenței domestice - A3
 - o 42 de specialiști care vor face parte din rețeaua națională de 42 de cabinete de consiliere vocațională pentru victimele violenței domestice - A4
 - o 240 de angajați din cadrul autorităților publice centrale și locale (profesioniști) care vor fi informați și conștientizați în legătură cu activitățile proiectului și cu măsurile de sprijin și noile prevederi legislative în domeniul violenței domestice - A5

Atenție! Din Grupul Țintă pot face parte doar persoane cu vârsta de peste 18 ani.

*Accesul copiilor în cadrul locuinței protejate pe perioada de 36 de funcționare în cadrul proiectului se va realiza numai în măsura în care spațiul permite cazarea acestora, iar, toate cheltuielile aferente găzduirii lor vor fi suportate din bugetul aprobat pentru măsurile de protecție a copilului abuzat sau neglijat.

Categorii de Grup Tintă la nivel de Parteneri/an:

- I. 18 victime ale violenței domestice care vor beneficia de servicii sociale prin intermediul locuințelor protejate(6 beneficiari/an la nivel de Partener)
- II. 40 de victime ale violenței domestice vor beneficia de servicii de grup de suport (min. 14 beneficiari/an/Partener)
- III. 100 de victime ale violenței domestice care vor primi servicii de sprijin în vederea integrării socio-profesionale prin furnizarea de consiliere vocațională (min. 34 de beneficiari/ la nivel de Partener/an)
- IV. 1 responsabil servicii sociale, 1 psiholog grup de suport, 1 consilier vocațional
- V. 6 angajați din cadrul autorităților publice centrale și locale (profesioniști) care vor fi informați și conștientizați în legătură cu activitățile proiectului și cu măsurile de sprijin și noile prevederi legislative în domeniul violenței domestice.

Selectarea persoanelor care vor fi incluse în GT se va realiza cu prioritate pentru categoriile de mai sus, înscrise la pct. I, II și III.

Indicatori de rezultat și de realizare din perspectiva persoanelor incluse în grupul țintă:

Indicator de rezultat POCU	Categorie persoane	Nr. persoane
4542	<i>persoane care aparțin grupurilor vulnerabile (victimele violenței domestice) care depășesc situația de vulnerabilitate urmare a sprijinului primit</i>	2700 persoane

4S47	<i>persoane care aparțin grupurilor vulnerabile (victimele violenței domestice) care beneficiază de servicii integrate</i>	6636 persoane reprezentând: - 5972 persoane pentru regiuni mai puțin dezvoltate - 664 persoane pentru regiunea dezvoltată
------	--	---

Atenție! Fiecare persoană din GT care face parte din categoria victimelor violenței domestice va beneficia de cel puțin 2 tipuri de servicii sociale, respectiv: grup de suport + cabinet consiliere vocațională, în scopul abordării integrate și atingerii indicatorului de realizare.

Toate victimele violenței domestice din cadrul locuințelor protejate (756 beneficiare/3 ani) vor beneficia de serviciile furnizate la nivelul grupurilor de suport și cabinetelor de consiliere vocațională.

Procesul de identificare și selecție și recrutare va fi pregătit și desfășurat pe baza prezentei metodologii astfel încât să asigure o procedură decizională transparentă, echidistantă și obiectivă. Activitatea va fi implementată cu respectarea principiilor egalității de șanse, nediscriminării și incluziunii sociale.

PRINCIPII APLICABILE ÎN PROCESUL DE SELECȚIE

În procesul de selecție a grupului țintă în vederea participării la activitățile proiectului se vor respecta următoarele principii:

TRANSPARENTĂ - Selecția se bazează pe reguli și proceduri clar stabilite și neechivoce, despre care sunt informați în prealabil toți participanții, fiind asigurată și comunicarea tuturor deciziilor.

ECHIDISTANȚĂ - Toate persoanele și toate dosarele depuse sunt tratate în mod egal, evaluate în mod imparțial pe baza criteriilor stabilite în metodologie.

EGALITATEA DE ȘANSE ȘI NEDISCRIMINARE - Se interzice discriminarea de orice fel, bazată pe motive precum sexul, rasa, culoarea, originea etnică sau socială, caracteristicile genetice limba, religia sau convingerile, opiniile politice sau de orice altă natură, apartenența la o minoritate națională, averea, nașterea, un handicap, vârsta sau orientarea sexuală.

ACCESIBILITATE - Pentru a da persoanelor cu dizabilități- victime ale violenței domestice posibilitatea să trăiască independent și să participe pe deplin la toate aspectele vieții, se vor lua măsurile adecvate pentru a asigura acestor persoane accesul, în condiții de egalitate cu ceilalți, la mediul fizic, la Servicii sociale, informație și mijloace de comunicare, inclusiv la tehnologiile și sistemele informatice și de comunicații și la alte facilități potrivit legii.

COERENȚĂ - Se va utiliza un limbaj adecvat în comunicarea cu grupul țintă potențial, care să evite stereotipurile de gen și cele asociate altor tipuri de vulnerabilități.

OPORTUNITATE - Informațiile transmise sunt oportune, comunicate în timp util și în acord cu nevoile grupului țintă potențial.

CRITERII ȘI MODALITĂȚI DE IDENTIFICARE, SELECȚIE A GRUPULUI ȚINTĂ (GT)

Metodologia de identificare și selecție presupune următoarele etape:

1. Publicarea/postarea unui Anunț privind selecția Grupului Țintă în cadrul proiectului pe site-ul și la avizierul partenerului, precum și după caz, la nivelul instituțiilor cu care acesta colaborează în mod frecvent din perspectiva acordării de servicii sociale pentru victimele violenței domestice (unități spitalicești, servicii publice de asistență socială/primăriei, secții/posturi de poliție, Agenția Județeană pentru Ocupare a Forței de Muncă, Agenția Județeană Plăți și Inspecție Socială, parohii. Anunțul va cuprinde date despre activitățile proiectului care se adresează GT, data, locul și intervalul orar în care se va desfășura înscrierea și selecția grupului țintă, precum și criteriile de selecție.

2. Constituirea comisiei de identificare și selecție a persoanelor din grupul țintă /echipei multidisciplinare formată, dintr-un număr impar de membri + secretar, după caz, din: coordonator local, responsabil servicii sociale, psiholog (grup suport), consilier vocațional (cabinet consiliere vocațională), orice alți specialiști din cadrul direcției de asistență socială/ direcției generale de asistență socială și protecția copilului.

Atribuțiile comisiei vor fi :

- ✓ verificarea conformității administrative a dosarelor de candidatură depuse de către persoanele interesate să participe la procesul de selecție,
- ✓ încadrarea persoanelor în GT în baza Formulelor de înscriere în GT (Anexa 2 la prezenta (anexa 8 din Manualul beneficiarului POCU)
- ✓ selectarea persoanelor în GT prin aplicarea condițiilor/criteriilor de selecție,
- ✓ realizarea evidenței/registrului cu persoanele înscrise în GT (conform Anexei 17 din Manualul beneficiarului POCU)

3. Identificarea victimelor violenței domestice care vor beneficia de furnizarea serviciilor sociale în cadrul proiectului. Identificarea se realizează prin intermediul serviciilor publice de asistență socială/ direcțiilor de asistență socială/ direcțiilor generală de asistență socială și protecția copilului, și/sau, după caz, cu sprijinul: serviciilor comunitare de asistență medicală, organizațiilor nonguvernamentale, compartimentelor de asistență socială din cadrul unităților spitalicești, serviciilor sociale / de asistență socială aparținând cultelor religioase recunoscute în România, potrivit legii, organizațiilor sindicale și patronale, oricăror alte instituții cu atribuții în domeniul prevenirii și combaterii violenței domestice care intră în contact cu victimele acestui fenomen și care le pot referi către serviciile sociale specializate.

4. Selectarea victimelor violenței domestice în funcție de condițiile de risc și de vulnerabilitate prevăzute de lege, pentru includerea în locuințele protejate și Programul național pentru protecția victimelor violenței domestice (PNPVVD) și, în funcție de nevoile victimelor, pentru furnizarea serviciilor necesare respectiv grupuri de suport și cabinete de consiliere vocațională.

După etapa de selecție/admitere, pentru beneficiarii de servicii sociale:

5. Evaluarea multidisciplinară, cu identificarea nevoilor și a măsurilor de sprijin necesare și adecvate în vederea orientării și integrării/reintegrării socio-profesionale pentru victimele violenței domestice, precum și a altor intervenții necesare pentru restabilirea unei vieți normale;

6. Elaborarea unui plan de intervenție pentru fiecare victimă a violenței domestice, care va cuprinde măsurile concrete de protecție și/sau de sprijin adecvate în vederea reabilitării sociale și a orientării vocaționale și integrării/reintegrării socio-profesionale a victimelor violenței domestice.

7. Furnizarea serviciilor și a măsurilor de sprijin necesare și adecvate și orientarea, după caz, către alte tipuri de servicii: consiliere psihologică, consiliere juridică, asistență juridică, servicii de formare profesională, servicii de acompaniere socio-profesională în vederea inserției/reinserției socio-profesionale în scopul facilitării tranziției la o viață independentă.

Identificarea persoanelor din grupul țintă (GT) se poate realiza prin următoarele mijloace:

A. **Direct:** Prin contactarea de către posibii beneficiari ca urmare a promovării, publicității și diseminării continue a activităților proiectului, acțiunilor și mijloacelor de informare și comunicare desfășurate/existente în plan local/județean de către Parteneri.

B. **Indirect:**

- Din informațiile privind beneficiarii de servicii sociale existente la nivelul: Direcțiilor Generale de Asistență Socială și Protecția Copilului, Direcții de Asistență Socială, Serviciilor Publice de Asistență

Socială, serviciilor comunitare de asistență medicală, organizațiilor neguvernamentale, compartimentelor de asistență socială din cadrul unităților spitalicești, serviciilor sociale / de asistență socială aparținând cultelor religioase recunoscute în România, potrivit legii, organizațiilor sindicale și patronale, oricăror alte instituții cu atribuții în domeniul prevenirii și combaterii violenței domestice care intră în contact cu victimele acestui fenomen și care le pot referi către serviciile sociale specializate.

- Prin intermediul acțiunilor și mijloacelor de informare și comunicare desfășurate/existente în plan local/județean de către Parteneri în legătură cu serviciile sociale care vor fi create în cadrul proiectului (întâlniri cu beneficiarii, seminarii, comunicate, flyere, pliante, emisiuni radio-tv la posturi locale/naționale etc.), pagini web, pagina de Facebook, site-ul instituției).

Orice persoană care are calitatea de victimă a violenței domestice se poate adresa serviciului public de asistență socială/ direcției de asistență socială/ direcției generale de asistență socială și protecția copilului din unitatea administrativ-teritorială în care își are domiciliul solicitând includerea admiterea într-o locuință protejată sau după caz, furnizarea de servicii complementare.

Selectarea pentru participarea la activitățile proiectului se va realiza pe principiul "primul venit, primul servit".

Proiectul promovează participarea egală și deplină a fiecărei persoane la viața economică și socială. Toate

În urma contactării, directe sau indirecte, se va crea o bază de date inițială, în care vor fi înscrise toate persoanele interesate cu condiția ca acestea să respecte minimum de cerințe privind criteriile de eligibilitate, prevăzute în prezenta Metodologie. Informațiile existente vor putea fi reținute și utilizate la selectarea beneficiarilor pentru anii 2 și 3 de funcționare a serviciilor sociale create în cadrul proiectului, cu informarea prealabilă a potențialilor beneficiari.

Atenție! La includerea în GT se vor avea în vedere toate tipurile de relații familiale, sociale/parteneriale, de rudenie/afinitate pe care victima le are cu celelalte persoane raportat la prevederile art. 5 din Legea nr. 217/2003 și toate formele de violență domestică definite la art. 4 din aceeași lege. În acest sens, calitatea de victimă a VD nu se va raporta numai la relația soț-soție, partener-parteneră ci, va cuprinde o sferă foarte largă de relații sociale conform art. 5 din legea amintită (ex. soț-soție, concubină-concubin, mamă-fiu/fiică, soră-frate/soră, nepoată-unchi/mătușă, fost soț - fosta soție, etc.)

*art. 5 din Legea nr. 217/2003 pentru prevenirea și combaterea violenței domestice, republicată, cu modificările și completările ulterioare:

(1) În sensul prezentei legi, prin membru de familie se înțelege:

- a) ascendenții și descendenții, frații și surorile, soții și copiii acestora, precum și persoanele devenite rude prin adopție, potrivit legii;
- b) soțul/soția și/sau fostul soț/fosta soție; frații, părinții și copiii din alte relații ai soțului/soției sau ai fostului soț/fostei soții;
- c) persoanele care au stabilit relații asemănătoare aceloră dintre soți sau dintre părinți și copii, actuali sau foști parteneri, indiferent dacă acestea au locuit sau nu cu agresorul, ascendenții și descendenții partenerii/partenerului, precum și frații și surorile acestora;
- d) tutorele sau altă persoană care exercită în fapt ori în drept drepturile față de persoana copilului;
- e) reprezentantul legal sau altă persoană care îngrijește persoana cu boală psihică, dizabilitate intelectuală ori handicap fizic, cu excepția celor care îndeplinesc aceste atribuții în exercitarea sarcinilor profesionale.

(2) În sensul prezentei legi prin victimă se înțelege persoana fizică ce este supusă uneia sau mai multor forme de violență prevăzute la art. 4, inclusiv copiii martori la aceste forme de violență.

Selectia beneficiarilor are la bază principiul egalității de șanse și principiul non-discriminării și se realizează fără condiționări, deosebiri, excluderi, preferințe, restricții bazate pe criterii de rasă, naționalitate, etnie, limbă, religie, categorie socială, convingeri, dizabilitate, vârstă, situație sau responsabilitate familială și alte asemenea criterii care pot conduce la acte de discriminare directă sau indirectă.

Perioada de înscriere în GT va fi limitată în timp, conform graficului asumat pentru implementarea proiectului. Recrutarea și selecția grupului țintă se desfășoară pe o perioadă de până la 2 luni/anual. Dacă o persoană a fost inclusă în baza de date prin completarea chestionarului inițial, dar nu a transmis în termen de 7 zile documentele de înscriere în GT, aceasta nu va fi selectată în GT. Toate acțiunile și mijloacele de informare cu privire la activitățile proiectului și menționate anterior vor preciza termenele limită de înscriere.

SELECȚIA persoanelor din cadrul GRUPULUI ȚINTĂ pentru includerea în locuințele protejate se va realiza cu respectarea următoarelor condiții de risc și de vulnerabilitate

Selecția și admiterea într-o locuință protejată se poate realiza numai în situația în care sunt întrunite cumulativ cel puțin una dintre condițiile de risc și cel puțin una dintre condițiile de vulnerabilitate.

I. Condițiile de risc pentru victima violenței domestice sunt următoarele:

- a) a fost în mod repetat afectată de fapte de violență domestică ale căror efecte nu au fost eliminate;
- b) a beneficiat în ultimii 5 ani, de cel puțin o măsură de protecție: ordin de protecție provizoriu sau ordin de protecție;
- c) se află sau s-a aflat în ultimii 5 ani în evidențele unuia sau mai multor servicii publice de asistență socială, uneia sau mai multor organizații neguvernamentale și a beneficiat din partea acestora de acordarea unor servicii/ măsuri de sprijin;
- d) i s-a eliberat în ultimii 5 ani cel puțin un certificat medico-legal și/sau certificat medical care să ateste vătămările provenite din situațiile de violență domestică, și, după caz, orice alte documente doveditoare emise de către unitățile sanitare;
- e) victima face dovada înregistrării unei cereri de divorț sau a emiterii de către instanțele judecătorești a unei hotărâri definitive într-un proces de divorț sau a unui certificat de divorț.

II. Condiții de vulnerabilitate pentru victima violenței domestice sunt următoarele:

- a) se află în situația de dependență economică față de agresor și/sau nu are venituri proprii sau acestea sunt insuficiente;
- b) nu există alternative privind separarea de agresor din punct de vedere al spațiului locativ;
- c) primește în mod repetat din partea agresorului insulte și cuvinte jignitoare, brutale, umilitoare și/sau amenințări la adresa vieții și integrității sale și/sau a copiilor săi/din anturajul său, sau a rudelor/prietenilor.
- d) nu are calitatea de salariat la momentul realizării evaluării,
- e) s-a aflat sau se află în concediu de îngrijire a copilului;
- f) nu deține un certificat de calificare profesională pentru o anumită ocupație;
- g) face parte din categoria de șomeri în vârstă de peste 45 de ani, șomeri de lungă durată, tineri NEET sau șomeri care sunt părinți unici susținători ai familiilor monoparentale;
- h) nu deține nicio diplomă de studii sau deține documente doveditoare privind absolvirea a cel puțin 4 clase;
- i) este o persoană cu dizabilități.

Încadrarea în condițiile de risc și în condițiile de vulnerabilitate prevăzute la pct. I și II se face prin prezentarea oricăror înscrisuri doveditoare sau pe baza anchetei sociale în care este menționată starea de vulnerabilitate a victimei.

Pentru admiterea în cadrul serviciilor sociale persoana care îndeplinește condițiile sus-menționate completează o declarație pe propria răspundere privind calitatea de victimă a violenței domestice, conform prevederilor legale (conform Anexei 7).

Dosarul de înscriere în cadrul procesului de selecție a GT va conține:

A) PENTRU BENEFICIARII care solicită ADMITEREA ÎN LOCUINȚE PROTEJATE:

- actul de identitate al beneficiarului, precum și, atunci când este cazul, actele de identitate ale copiilor minori aflați în grija sa în cadrul locuinței protejate, în copie

* în cazul în care beneficiarul solicită includerea/admiterea se află în imposibilitatea de a prezenta documente de identitate la momentul admiterii, acesta va completa o declarație pe propria răspundere sub sancțiunea prevederilor art. 326 din Codul penal. Personalul de la nivelul furnizorului de servicii sociale poate face demersuri la autoritățile competente în vederea cunoașterii situației beneficiarului privind actele de identitate (C.I., pașaport) și a identificării ultimei adrese de domiciliu.

- Declarație pe proprie răspundere privind calitatea de victimă a violenței domestice (conform anexe 7)

- Cerere de înscriere în grupul țintă al proiectului (conform anexe 3)

- Angajament de disponibilitate (conform anexe 4)

- Declarație pe proprie răspundere privind evitarea dublei finanțări (conform anexe 5)

- Declarație privind utilizarea și prelucrarea datelor personale (conform anexe 6)

- Acord de dublă confidențialitate (conform anexe 8)

- înscrisuri care să ateste îndeplinire condițiilor de risc și de vulnerabilitate.

- orice alte înscrisuri care susțin necesitatea furnizării unor servicii adecvate pentru nevoile victimelor VD

2. După etapa de admitere în Grupul Țintă, dosarul beneficiarului se va completa cu următoarele documente:

- fișa de evaluare inițială la admitere/reevaluare a beneficiarului;
- decizia de includere/admitere aprobată/avizată de reprezentantul furnizorului de servicii sociale, în original;
- planul de intervenție;
- contractul de furnizare de servicii semnat de părți, în original;

B) PENTRU BENEFICIARII DE SERVICII COMPLEMENTARE (GRUP DE SUPORT, CABINET DE CONSILIERE VOCAȚIONALĂ):

- actul de identitate al beneficiarului, în copie

* în cazul în care beneficiarul solicită furnizarea serviciilor sociale se află în imposibilitatea de a prezenta documente de identitate la momentul admiterii, acesta va completa o declarație pe propria răspundere sub sancțiunea prevederilor art. 326 din Codul penal. Personalul de la nivelul furnizorului de servicii sociale poate face demersuri la autoritățile competente în vederea cunoașterii situației beneficiarului privind actele de identitate (C.I., pașaport) și a identificării ultimei adrese de domiciliu.

- Declarație pe proprie răspundere privind calitatea de victimă a violenței domestice (conform anexe 7)

- Cerere de înscriere în grupul țintă al proiectului (conform anexe 3)

- Angajament de disponibilitate (conform anexe 4)

- Declarație pe proprie răspundere privind evitarea dublei finanțări (conform anexe 5)

- Declarație privind utilizarea și prelucrarea datelor personale (conform anexe 6)

- orice alte înscrisuri care susțin necesitatea furnizării unor servicii adecvate pentru nevoile victimelor VD

După etapa de admitere în Grupul Țintă, pentru victimele violenței în familie dosarul se completează cu următoarele documente:

- fișa de evaluare inițială la admitere/reevaluare a beneficiarului;
- planul de intervenție;
- contractul de furnizare de servicii semnat de părți, în original;

C) PENTRU specialiștii în domeniul violenței domestice care vor face parte din GT:

- decizia de numire în cadrul proiectului (pentru cei: 42 responsabili de servicii sociale - A2, 42 de specialiști care vor face parte din rețeaua națională de 42 de grupuri de suport pentru victimele violenței domestice - A3, 42 de specialiști care vor face parte din rețeaua națională de 42 de cabinete de consiliere vocațională pentru victimele violenței domestice - A4)

- adresa instituției angajatoare privind desemnarea în calitate de reprezentant în vederea participării la A5 (pentru cei 240 de angajați din cadrul autorităților publice centrale și locale (profesioniști) care vor fi informați și conștientizați în legătură cu activitățile proiectului și cu măsurile de sprijin și noile prevederi legislative în domeniul violenței domestice - A5)

- Cerere de înscriere în grupul țintă al proiectului (anexa 3)

- Angajament de disponibilitate (anexa 4)

- Declarație pe proprie răspundere privind evitarea dublei finanțări

▪ actul de identitate al beneficiarului, când este cazul, actele de identitate ale copiilor minori aflați în grija sa în cadrul locuinței protejate, în copie

- Declarație privind utilizarea și prelucrarea datelor personale (anexa 6)

Informarea candidaților cu privire la rezultatele selecției în vederea includerii în grupul țintă
Persoanele selectate în grupul țintă al proiectului vor fi informate în legătură cu rezultatele selecției. Evidența persoanelor selectate în grupul țintă al proiectului se va consemna în procesul verbal de selecție conform modelului prevăzut în Anexa 10.

Măsuri pentru asigurarea atingerii valorii minime a indicatorului grup țintă/managementul riscurilor

Experiența de până acum, atât a liderului de parteneriat, cât și a partenerilor, arată faptul că, în procesul de constituire a grupului țintă din cadrul proiectului, prin selectarea participanților care își exprimă disponibilitatea de implicare din categoriile definite anterior ca sursă pentru recrutare, apar o serie de riscuri care pot pune sub semnul întrebării finalizarea proiectului cu atingerea integrală a obiectivelor asumate.

Principalul risc cu care ne putem confrunta pe parcursul implementării proiectului este cel legat de abandonarea de către beneficiari, în mod prematur, a parcursului de furnizare a serviciilor sociale, înainte de finalizarea perioadei prevăzute în cadrul proiectului (cicluri de 6 beneficiare/1 an).

Pentru atenuarea acestui risc, în special pentru beneficiarii locuinței protejate (cicluri de 6 beneficiare/1 an), avem în vedere:

- ✓ furnizarea serviciilor sociale în conformitate cu Anexa 3 din Ordinul nr. 28/2019 privind aprobarea standardelor minime de calitate pentru acreditarea serviciilor sociale destinate prevenirii și combaterii violenței domestice, care prevede că Locuințele protejate pentru victimele violenței domestice reprezintă un tip de serviciu social cu cazare pe durată determinată de timp de până la 1 an;
- ✓ stabilirea unei relații cât mai apropiate cu beneficiarii astfel încât să se poată identifica din timp aceste potențiale situații și să putem preveni riscul de renunțare/abandon,
- ✓ construirea unui climat de încredere reciprocă bazat pe înțelegerea de către victime a importanței, șansei, oportunităților și a valorii și importanței sprijinului acordat pentru schimbarea și reconstruirea vieții personale,
- ✓ constituirea de liste de rezervă pentru ocuparea rapidă a locurilor lăsate libere de către beneficiarii care nu mai pot continua.

6. Contestații

În caz de contestații privind aplicarea procedurii de recrutare, selecție și înregistrare în grupul țintă al proiectului, acestea se vor putea depune în original sau transmite prin posta ori email, la sediul titularului contractului de finanțări, în termen de 3 zile lucrătoare de la data publicării rezultatelor privind recrutarea grupului țintă. Acestea vor fi analizate de către o comisie condusă de responsabilul de servicii sociale. Termenul de soluționare a contestației și transmiterii răspunsului va fi de 3 zile lucrătoare.

CALENDARUL DE SELECȚIE

Etapa	Perioada derulării
Elaborarea metodologiei și criteriilor de selecție a grupului țintă, a anexelor	01 Septembrie 2019 - 30 Septembrie 2019
Activități de informare în rândul - Partenerilor Asociați	23 Septembrie 2019 - 31 Octombrie 2019
Lansarea procedurii de selecție	07 Octombrie - 31 Octombrie 2019
Depunerea dosarelor de candidatură	1 Noiembrie 2019 - 15 Noiembrie 2019
Selectarea GT	18 Noiembrie 2019 - 29 Noiembrie 2019
Publicarea/Comunicarea rezultatelor înainte de contestații	29 Noiembrie 2019
Depunerea contestațiilor	2 Decembrie 2019 - 3 Decembrie 2019
Analiza contestațiilor	4 Decembrie 2019 - 5 Decembrie 2019
Informare cu privire la rezultatele selecției și publicarea listelor finale	5 Decembrie 2019 - 6 Decembrie 2019

Atenție! Selecția beneficiarilor din GT se poate realiza fie pentru primul an de implementare, respectiv anul 2019, fie pentru întreaga perioadă de implementare a proiectului 2019-2023.

În cazul în care selecția GT se face doar pentru primul an de implementare, fiecare partener din cadrul proiectului își va stabili un calendar propriu de selecție a GT, cu aplicarea prezentei Metodologii și agreat de comun acord cu echipa de management și implementare de la nivelul ANES.

Atenție! În situații justificate, partenerii pot propune punctual modificări ale calendarului numai cu notificarea ANES în prealabil.

7. Listă anexe

Anexa 1. Model Anunț de selecție grup țintă

Anexa 2. Formularul de înregistrare individuală a participanților la operațiunile finanțate prin POCU 2014-2020 (Anexa 8 - Manualul beneficiarului POCU)

Anexa 3 Cerere de înscriere în grupul țintă

Anexa 4 Angajament de disponibilitate față de activitățile proiectului

Anexa 5 Declarație pe propria răspundere privind evitarea dublei finanțări

Anexa 6 Declarația privind utilizarea și prelucrarea datelor personale

Anexa 7 Declarație pe propria răspundere privind calitatea de victimă a violenței domestice

Anexa 8 Acord de dublă confidențialitate (pentru beneficiarii locuințelor protejate)

Anexa 9 Proces verbal de verificare a dosarelor de înscriere

Anexa 10 Proces verbal de selecție

Formularele de mai sus (de la Formular 2 la Formular 8) vor fi completate în prezenta unui reprezentant al Partenerilor).

Atenție! La completarea Anexelor 8 - Formular înregistrare GT și 17 - Registrul GT din Manualul Beneficiarului se va utiliza aplicația POCU FORM.

ANEXE



UNIUNEA EUROPEANĂ



Proiect cofinanțat din FONDUL SOCIAL EUROPEAN

Programul Operațional Capital Uman (POCU) 2014-2020

Axa Prioritară 4: Incluziunea socială și combaterea sărăciei

Obiectiv Specific 4.4: Reducerea numărului de persoane aparținând grupurilor vulnerabile prin furnizarea unor servicii sociale/medicale/socio-profesionale/de formare profesională adecvate nevoilor specifice

Contract POCU: 465/4/4/128038

Titlu proiectului: „VENUS - ÎMPREUNĂ PENTRU O VIAȚĂ ÎN SIGURANȚĂ!”

Anexa 1

ANUNȚ DE SELECȚIE A GRUPULUI ȚINTĂ

Aplicații ACUM pentru: “O VIAȚĂ ÎN SIGURANȚĂ FĂRĂ VIOLENȚĂ DOMESTICĂ!”

..... (DGASPC/DAS), vă invită să participați la procesul de selecție a persoanelor care vor face parte din grupul - țintă în vederea realizării activităților prevăzute în cadrul proiectului cofinanțat din Fondul Social European prin Programul Operațional Capital Uman 2014-2020, „VENUS - ÎMPREUNĂ PENTRU O VIAȚĂ ÎN SIGURANȚĂ!” - POCU: 465/4/4/128038 implementat de către Agenția Națională pentru Egalitatea de Șanse între Femei și Bărbați, în calitate de Beneficiar/Lider de parteneriat, în parteneriat cu(DGASPC/DAS).

Obiectivul specific : Reducerea numărului de victime ale violentei domestice prin crearea și dezvoltarea unei rețele naționale inovative integrate de 42 locuințe protejate (RNLPVD) în scopul transferului la o viață independentă al victimelor violenței domestice și derularea unor campanii privind prevenirea și combaterea violenței domestice.

Activitățile relevante în cadrul proiectului din perspectiva GT:

Activitatea 2 -Operaționalizarea rețelei naționale inovative integrate de locuințe protejate în vederea asigurării funcționării serviciilor sociale destinate victimelor violenței domestice care necesită separarea de agresor și sprijin pentru tranziția la o viață independentă.

În cadrul rețelei naționale inovative integrate de locuințe protejate se vor furniza servicii integrate pentru persoanele beneficiare din cadrul locuințelor protejate, după caz: cazare temporară gratuită(pe o perioadă de 1an), susținerea tuturor cheltuielilor necesare traiului independent în locuința protejată, servicii de consiliere psiho-socio-medicală, consiliere juridică, continuarea/reintegrarea în sistemul de educație, furnizarea de măsuri de ocupare, consiliere, formare, reinsertie/acompaniere socio-profesională în vederea inserției/reinsertiei socio-profesionale, măsuri de acompaniament etc., în concordanță cu nevoile specifice ale victimelor violenței domestice. Numărul total al beneficiarilor va fi de 756 persoane.

Activitatea 3 - Crearea și dezvoltarea unei rețele naționale de grupuri de suport pentru victimele violenței domestice

În cadrul acestor grupuri de suport, un număr de 1680 de victime ale violenței domestice vor beneficia de programe specifice de asistență psihologică și de dezvoltare personală în scopul de a depăși situația de criză în care se află (pe o durată de câte 6 luni până la 1 an).

Activitatea 4 - Creșterea nivelului de integrare socio-profesională a victimelor violenței domestice prin furnizarea de servicii de consiliere vocațională

Vor fi furnizate servicii de consiliere vocațională și orientare profesională, în vederea depășirii situațiilor de criză legate de VD pentru un nr.4200 de victime ale violenței domestice. Serviciile furnizate în cadrul cabinetelor de consiliere vocațională vizează măsuri de orientare și acompaniament care pot contribui la depășirea situației de vulnerabilitate a victimelor violenței domestice în scopul dobândirii independenței financiare și integrării socio-profesionale și vor fi oferite de către consilieri vocaționali.

Activitatea 5 - Derularea unor campanii privind prevenirea și combaterea violentei în familie

Campania privind prevenirea și combaterea violentei în familie va urmări, în special, conștientizarea și sensibilizarea profesioniștilor din cadrul administrației publice centrale și locale(366 de persoane) privind prevenirea și combaterea violenței domestice din perspectiva noilor reglementări legislative, în acord cu Convenția de la Istanbul, precum și acțiuni specifice pentru creșterea responsabilității sociale și promovarea inițiativelor de voluntariat.

Condiții de participare :

- calitatea de victimă a violenței domestice în formele prevăzute de lege și în legătură cu toate tipurile de relații familiale, sociale/parteneriale, de rudenie/afinitate pe care victima le are cu celelalte persoane raportat la prevederile art. 5 din Legea nr.217/2003 privind prevenirea și combaterea violenței domestice, republicată, cu modificările și completările ulterioare(ex.: soț-soție, concubină- concubin, mamă - fiu/fiică, soră - frate/soră, nepoată -unchi/mătușă, fost soț - fosta soție, noră/socrii, etc.) pentru A2, A3, A4
- calitatea de profesionist/salariat în cadrul unei instituții a administrației publice centrale sau locale
- disponibilitatea de a participa la activitățile proiectului;

Dosarele de înscriere în cadrul procesului de selecție a GT vor conține:

A) 1.PENTRU BENEFICIARII care solicită INCLUDEREA ÎN LOCUINȚE PROTEJATE:

- Cererea beneficiarului privind admiterea într-o locuință protejată destinată victimelor violenței domestice și furnizarea de servicii complementare, semnată de beneficiar, în original;
- actul de identitate al beneficiarului, precum și, atunci când este cazul, actele de identitate ale copiilor minori aflați în grija sa în cadrul locuinței protejate, în copie
- * în cazul în care beneficiarul solicită includerea/admiterea se află în imposibilitatea de a prezenta documente de identitate la momentul admiterii, acesta va completa o declarație pe propria răspundere sub sancțiunea prevederilor art. 326 din Codul penal. Personalul de la nivelul furnizorului de servicii sociale poate face demersuri la autoritățile competente în vederea cunoașterii situației beneficiarului privind actele de identitate (C.I., pașaport) și a identificării ultimei adrese de domiciliu.
- Declarație pe proprie răspundere privind calitatea de victimă a violenței domestice(conform anexei)
- Cerere de înscriere în grupul țintă al proiectului
- Angajament de disponibilitate
- Declarație pe proprie răspundere privind evitarea dublei finanțări
- Declarație privind utilizarea și prelucrarea datelor personale(conform anexei)
- Acord de dubla confidențialitate(conform anexei)
- înscrieri care să ateste îndeplinire condițiilor de risc și de vulnerabilitate.

- orice alte înscrisuri care susțin necesitatea furnizării unor servicii adecvate pentru nevoile victimelor VD

2. După etapa de admitere în Grupul Țintă, dosarul beneficiarului se completează cu următoarele documente:

- fișa de evaluare inițială la admitere/reevaluare a beneficiarului;
- planul de intervenție;
- contractul de furnizare de servicii semnat de părți, în original;

B) PENTRU BENEFICIARII DE SERVICII COMPLEMENTARE (GRUP DE SUPORT, CABINET DE CONSILIERE VOCAȚIONALĂ):

- Cererea beneficiarului privind furnizarea de servicii complementare (grup de suport, cabinet de consiliere vocațională) semnată de beneficiar, în original;

- actul de identitate al beneficiarului, în copie

* în cazul în care beneficiarul solicită furnizarea serviciilor sociale se află în imposibilitatea de a prezenta documente de identitate la momentul admiterii, acesta va completa o declarație pe propria răspundere sub sancțiunea prevederilor art. 326 din Codul penal. Personalul de la nivelul furnizorului de servicii sociale poate face demersuri la autoritățile competente în vederea cunoașterii situației beneficiarului privind actele de identitate (C.I., pașaport) și a identificării ultimei adrese de domiciliu.

- Declarație pe proprie răspundere privind calitatea de victimă a violenței domestice(conform anexei)

- Cerere de înscriere în grupul țintă al proiectului

- Angajament de disponibilitate

- Declarație pe proprie răspundere privind evitarea dublei finanțări

- Declarație privind utilizarea și prelucrarea datelor personale(conform anexei)

- orice alte înscrisuri care susțin necesitatea furnizării unor servicii adecvate pentru nevoile victimelor VD

După etapa de admitere în Grupul Țintă, pentru victimele violenței în familie dosarul se completează cu următoarele documente:

- fișa de evaluare inițială la admitere/reevaluare a beneficiarului;

- decizia de includere/admitere aprobată/avizată de reprezentantul furnizorului de servicii sociale, în original;

- planul de intervenție;

- contractul de furnizare de servicii semnat de părți, în original;

C) PENTRU SPECIALIȘTII ÎN DOMENIUL VIOLENȚEI DOMESTICE care vor face parte din GT:

- decizia de numire în cadrul proiectului (pentru cei: 42 responsabili de servicii sociale- A2, 42 de specialiști care vor face parte din rețeaua națională de 42 de grupuri de suport pentru victimele violenței domestice - A3, 42 de specialiști care vor face parte din rețeaua națională de 42 de cabinete de consiliere vocațională pentru victimele violenței domestice - A4)

- adresa instituției angajatoare privind desemnare în calitate de reprezentant în vederea participării la A5(pentru cei 240 de angajați din cadrul autorităților publice centrale și locale (profesioniști) care vor fi informați și conștientizați în legătură cu activitățile proiectului și cu măsurile de sprijin și noile prevederi legislative în domeniul violenței domestice - A5)

- Cerere de înscriere în grupul țintă al proiectului

- Angajament de disponibilitate

- Declarație pe proprie răspundere privind evitarea dublei finanțări

- actul de identitate al beneficiarului, când este cazul, actele de identitate ale copiilor minori aflați în grija sa în cadrul locuinței protejate, în copie

- Declarație privind utilizarea și prelucrarea datelor personale

Depunerea dosarelor de candidatură se realizează până cel târziu2019 la sediul DGASPC/
DASsituat în localitateaStr....., persoană de contact :.....

Aplicațiile neconforme cu cerințele de mai sus, nu vor fi luate în considerare.

Metodologia de selecție precum și anexele acesteia sunt disponibile în formă tipărită la secretaria-
tul DGASPC/DAS, sau pot fi descărcate de pe link-ul:.....**Pentru informații suplimen-**
tare referitoare la proiect, vă rugăm să ne contactați la adresa de e-mail : sau tel.
.....

**Formularul de înregistrare individuală a participanților
la operațiunile finanțate prin POCU 2014-2020**

Cod SMIS proiect: 128038
 Axă prioritară: 4. Incluziunea socială și combaterea sărăciei
 Titlu proiect: „VENUS - ÎMPREUNĂ PENTRU O VIAȚĂ ÎN SIGURANȚĂ!”
 OIR/OI responsabil: București - Ilfov

Secțiunea A. La intrarea în operațiune

Date de contact:
[Nume, prenume, adresa domiciliu, locul de reședință, telefon, e-mail]

Data intrării în operațiune:

CNP:

Zonă:

Urban

Rural

Localizare geografică:

Regiune:

Județ:

Unitate teritorial administrativă:

Gen:

Masculin

Feminin

Vârsta:

Persoană cu vârsta sub 25 ani

Persoană cu vârsta cuprinsă între 25 și 54 ani

Persoană cu vârsta peste 54 de ani

Categoria de Grup Țintă din care face parte:

Situația pe piața forței de muncă persoană ocupată

Angajat

Angajat pe cont propriu

Șomer

Șomer de lungă durată

Persoană inactivă (inclusiv copii antepreșcolari, preșcolari, elevi etc.)

Alta categorie de inactivi în afara de cei din educație și formare

Nivel de educație:

- Studii Educație timpurie (ISCED 0)
- Studii primare (ISCED 1)
- Studii gimnaziale (ISCED 2)
- Studii liceale (ISCED 3)
- Studii postliceale (ISCED 4)
- Studii superioare (ISCED 5)
- Studii superioare (ISCED 6)
- Studii superioare (ISCED 7)
- Studii superioare (ISCED 8)
- fără ISCED

Persoană dezavantajată:

DA
NU

- Participanți care trăiesc în gospodării fără persoane ocupate
- Participanți care trăiesc în gospodării fără persoane ocupate cu copii aflați în întreținere
- Participanți care trăiesc în gospodării alcătuite dintr-un părinte unic cu copil aflat în întreținere
- Migranți
- Participanți de origine străină
- Minorități
- Etnie romă
- Alta minoritate decât cea de etnie romă
- Comunități marginalizate
- Participanți cu dizabilități
- Alte categorii defavorizate
- Persoane fără adăpost sau care sunt afectate de excluziunea locativă
- Niciuna din opțiunile de mai sus

Semnătura participant
ților

.....
Data:
.....

Semnătura responsabil cu înregistrarea participan-

.....
Data:
.....

Notă: Prin completarea și semnarea acestui formular vă exprimați consimțământul cu privire la utilizarea și prelucrarea datelor personale.
Datele dumneavoastră personale, înregistrate/colectate în cadrul derulării proiectelor POCU, nu sunt prelucrate în niciun alt scop în afară de cele menționate în Formularul de înregistrare individuală și nu sunt comunicate către niciun terț, excepție făcând doar instituțiile/autoritățile publice, conform prevederilor legale în vigoare.

Sectiunea B. La ieșirea din operațiune

Data ieșire din operațiune:

Situația pe piața forței de muncă:

Angajat

Angajat pe cont propriu

Șomer

- Persoană inactivă angajată în căutarea unui loc de muncă la încetarea calității de participant
- Persoană care urmează studii/cursuri de formare la încetarea calității de participant
- persoană care dobândește o calificare la încetarea calității de participant
- Persoană care are un loc de muncă la încetarea calității de participant
- Persoană desfășoară o activitate independentă la încetarea calității de participant
- Persoană defavorizată angajată în căutarea unui loc de muncă la încetarea calității de participant
- Persoană defavorizată angajată implicată în educație/formare la încetarea calității de participant
- Persoană defavorizată angajată în dobândirea unei calificări la încetarea calității de participant
- Persoană defavorizată care are un loc de muncă, la încetarea calității de participant
- Persoană defavorizată desfășoară o activitate independentă, la încetarea calității de participant

Nivel de educație:

Studii Educație timpurie (ISCED 0)

Studii primare (ISCED 1)

Studii gimnaziale (ISCED 2)

Studii liceale (ISCED 3)

Studii postliceale (ISCED 4)

Studii superioare (ISCED 5)

Studii superioare (ISCED 6)

Studii superioare (ISCED 7)

Studii superioare (ISCED 8)

Semnătura responsabil cu înregistrarea participanților

.....

Data:

.....

CERERE DE ÎNSCRIERE ÎN GRUPUL ȚINTĂ
în cadrul proiectului „VENUS - ÎMPREUNĂ PENTRU O VIAȚĂ ÎN SIGURANȚĂ!” - POCU:
465/4/4/128038

Subsemnatul/a (numele, inițiala tatălui și prenumele) cu domiciliul stabil în localitatea, strada, nr., bl., ap., sc., județul, telefon, email, posesor/posezoare a BI/CI seria, nr., eliberat/ă de, CNP, solicit înscrierea în grupul țintă în categoria* :

- victime ale violenței domestice
- specialiști angajați în cadrul autorităților publice centrale sau locale

pentru a participa la activitățile prevăzute în cadrul proiectului „VENUS - ÎMPREUNĂ PENTRU O VIAȚĂ ÎN SIGURANȚĂ!” - POCU: 465/4/4/128038, cofinanțat din Fondul Social European prin Programul Operațional Capital Uman 2014 - 2020 implementat de către Agenția Națională pentru Egalitatea de Șanse între Femei și Bărbați, în calitate de Beneficiar/Lider de parteneriat, în parteneriat cu(DGASPC/DAS).

Data Semnătura

.....

*Se va bifa categoria necesară în funcție de calitatea persoanei.

ANGAJAMENT
de disponibilitate față de activitățile proiectului

Subsemnatul/a(numele, inițiala tatălui și prenumele)
..... cu domiciliul stabil în localitatea, strada
....., nr., bl., ap., sc., județul, telefon
....., email, posesor/poseoare a BI/CI seria, nr.
....., eliberat/ă de, CNP

declar pe propria răspundere că am luat notă de prevederile metodologiei de selecție a grupului țintă din cadrul proiectului "VENUS - Împreună pentru o viață în siguranță!" - POCU: 465/4/4/128038, cofinanțat din Fondul Social European prin Programul Operațional Capital Uman 2014 - 2020 și sunt de acord cu acestea;

declar pe propria răspundere că mă angajez să respect cerințele proiectului, să particip la toate activitățile pentru care mi-am exprimat opțiunea și să întocmesc toate documentele solicitate de către echipa locală de implementare a proiectului;

declar pe propria răspundere că am luat la cunoștință că nerespectarea acestui angajament poate conduce la eliminarea mea din grupul țintă al proiectului și voi putea fi obligat la plata cheltuielilor aferente furnizării serviciilor sociale, cu excepția situației în care motivele de renunțare sunt temeinic justificate sau nu îmi sunt imputabile.

Data

Semnătură

DECLARAȚIE PE PROPRIA RĂSPUNDERE
PRIVIND EVITAREA DUBLEI FINANȚĂRI

Subsemnatul/a (numele, inițiala tatălui și prenumele)
..... cu domiciliul stabil în localitatea, strada
....., nr., bl., ap., sc., județul, telefon,
email, posesor/posesoare a BI/CI seria, nr., eliberat/ă
de, CNP, în calitate de beneficiar/ă al proiectului "VENUS -
Împreună pentru o viață în siguranță!" - POCU: 465/4/4/128038, cofinanțat din Fondul Social
European prin Programul Operațional Capital Uman 2014 - 2020, implementat de
către Agenția Națională pentru Egalitatea de Șanse între Femei și Bărbați, în calitate de Benefi-
ciar/Lider de parteneriat, în parteneriat cu(DGASPC/DAS) cunoscând dispozițiile ar-
ticolului 326 Cod Penal cu privire la falsul în declarații, **declar pe proprie răspundere că, la mo-
mentul semnării acestei declarații, nu beneficiaz măsuri similare finanțate prin Fondul Social
European, prin Programul Operațional Capital Uman 2014-2020, sau din alte surse.**

Prin măsuri similare se înțelege:

- servicii sociale destinate victimelor violenței domestice, acordate printr-un proiect cu finanțare nerambursabilă.
- cursuri sau programe de formare profesională inițială sau continuă, reconversie profesională, etc.
- instrumente de sprijin (ex. subvenții sau alte măsuri financiare de sprijin) acordate printr-un proiect cu finanțare nerambursabilă.

Am luat la cunoștință că declarația în fals a subsemnatului(ei) atrage după sine excluderea din activitățile de care am beneficiat prin intermediul proiectului până la momentul descoperirii fal-
sului.

Data

.....

Semnătura

DECLARAȚIE PRIVIND UTILIZAREA ȘI PRELUCRAREA DATELOR PERSONALE

Subsemnatul/a....., CNP..... domiciliat/ă în.....str.....nr.....ap.....tel. fix.....tel. mobil..... e-mail..... în calitate de beneficiar al activităților din cadrul proiectului "VENUS - Împreună pentru o viață în siguranță!" - POCU: 465/4/4/128038 *:

- locuință protejată destinată victimelor violenței domestice,
- grup de suport
- cabinet consiliere vocațională

campania privind prevenirea și combaterea violenței în familie

declar că am fost informat cu privire la prelucrarea datelor personale în aplicațiile electronice aferente derulării proiectului "VENUS - Împreună pentru o viață în siguranță!" - POCU: 465/4/4/128038, cofinanțat din Fondul Social European prin Programul Operațional Capital Uman 2014 - 2020.

Înțeleg că orice omisiune sau incorectitudine în prezentarea informațiilor în scopul de a obține avantaje patrimoniale sau de orice altă natură este pedepsită conform legii declar că nu am furnizat informații false în documentele prezentate și îmi asum responsabilitatea datelor furnizate, garantând că datele furnizate sunt actuale, reale, corecte și complete și mă angajez ca, în eventualitatea modificărilor survenite în datele personale să anunț, în cel mai scurt timp, Direcția de asistență socială/ Direcția generală de asistență socială și protecția copilului** și să aduc o copie a actelor doveditoare.

De asemenea, declar că am primit următoarele informații*** referitoare la:

- a) denumirea și datele de contact ale operatorului, respectiv DGASPC.....**/DAS.....**;
- b) date de contact ale responsabilului cu protecția datelor personale din cadrul DGASPC.....**/DAS.....**;
- c) scopul în care sunt prelucrate datele cu caracter personal, respectiv: asigurarea serviciilor sociale specializate în cadrul locuințelor protejate și serviciilor complementare în funcție de nevoile beneficiarului, conform prevederilor Contractului de finanțare din cadrul proiectului POCU și Ghidului solicitantului versiunea septembrie 2018;
- d) interesul legitim urmărit de către operator, respectiv acela de a realiza protecția efectivă a vieții, integrității și securității beneficiarilor/informarea și sensibilizarea beneficiarilor;
- e) destinarii datelor cu caracter personal: ANES în calitate de Lider de parteneriat în cadrul proiectului POCU VENUS - Împreună pentru o viață în siguranță!; OIR-POSDRU București/Ilfov în calitate de autoritate care asigură monitorizarea implementării proiectului; AM-POCU ca autoritate de management care asigură finanțarea proiectului; furnizorii de servicii sociale de care beneficiază persoana vizată; autorități de audit naționale și europene, ca organe de control conform legii;
- f) perioada de stocare a datelor personale este egală cu durata de furnizare a serviciilor sociale în cadrul locuințelor protejate și serviciilor complementare, pe parcursul desfășurării contractului de finanțare, precum și după încetarea acestuia în scopul verificării modului de implementare și/sau a respectării clauzelor contractuale, a legislației naționale și comunitare;

*Se va bifa în funcție de opțiunile persoanei.

**Se va indica comuna/orașul/județul.

***În conformitate cu dispozițiile art. 12 și 13 din Regulamentul (UE) 2016/679 al Parlamentului European și al Consiliului din 27 aprilie 2016 privind protecția persoanelor fizice în ceea ce privește prelucrarea datelor cu caracter personal și privind libera circulație a acestor date și de abrogare a Directivei 95/46/CE.

- g) existența dreptului de a solicita operatorului accesul la datele cu caracter personal, rectificarea sau ștergerea acestora sau restricționarea prelucrării sau a dreptului de a se opune prelucrării, precum și a dreptului la portabilitatea datelor;
- h) existența dreptului de a-și retrage consimțământul în orice moment, fără a afecta legalitatea prelucrării efectuate pe baza consimțământului înainte de retragerea acestuia;
- i) existența dreptului de a depune o plângere;
- j) furnizarea de date cu caracter personal reprezintă o obligație necesară încheierii unui contract de furnizare a serviciilor sociale în cadrul locuințelor protejate și a serviciilor complementare, nerespectarea acestei obligații generând neacordarea serviciilor sociale necesare;
- k) pentru oricare intenție ulterioară a operatorului privind prelucrarea datelor cu caracter personal în alt scop decât cel pentru care acestea au fost colectate, operatorul va furniza persoanei vizate, înainte de această prelucrare ulterioară, informații privind scopul secundar respectiv și orice informații suplimentare relevante, în conformitate cu dispozițiile art. 13 alin. (2) din RGPD.

Data

Semnătura

DECLARAȚIE PE PROPRIA RĂSPUNDERE

Subsemnatul/a....., CNP..... domiciliat/ă
 în.....str.....nr.....ap.....tel. fix.....tel. mobil.....e-mail.....
 având în vedere solicitarea mea cu privire furnizarea serviciilor sociale: locuință protejată
 destinată victimelor violenței domestice/ grup de suport/ cabinet consiliere vocațională*,

Cunoscând dispozițiile articolului 326 din Noul Cod Penal cu privire la falsul în declarații,
 declar pe proprie răspundere că am calitatea de victimă a violenței domestice generată¹ de:

■ **violența verbală** Da Nu

*adresarea printr-un limbaj jignitor, brutal, precum utilizarea de insulte, amenințări, cuvinte
 și expresii degradante sau umilitoare;

■ **violența psihologică** Da Nu

*impunerea voinței sau a controlului personal, provocarea de stări de tensiune și de suferință
 psihică în orice mod și prin orice mijloace, prin amenințare verbală sau în orice altă modali-
 tate, șantaj, violență demonstrativă asupra obiectelor și animalelor, afișare ostentativă a ar-
 melor, neglijare, controlul vieții personale, acte de gelozie, constrângerile de orice fel, urmă-
 rirea fără drept, supravegherea locuinței, a locului de muncă sau a altor locuri frecventate de
 victimă, efectuarea de apeluri telefonice sau alte tipuri de comunicări prin mijloace de tran-
 smitere la distanță, care prin frecvență, conținut sau momentul în care sunt emise creează
 temere, precum și alte acțiuni cu efect similar;

■ **violența fizică** Da Nu

*vătămarea corporală ori a sănătății prin lovire, îmbrâncire, trântire, tragere de păr, înțepare,
 tăiere, ardere, strangulare, mușcare, în orice formă și de orice intensitate, inclusiv mascate
 ca fiind rezultatul unor accidente, prin otrăvire, intoxicare, precum și alte acțiuni cu efect
 similar, supunerea la eforturi fizice epuizante sau la activități cu grad mare de risc pentru
 viață sau sănătate și integritate corporală, altele decât cele de la lit. e);

■ **violența sexuală** Da Nu

*agresiune sexuală, impunere de acte degradante, hărțuire, intimidare, manipulare, brutalitate
 în vederea întreținerii unor relații sexuale forțate, viol conjugal;

■ **violența economică** Da Nu

*interzicerea activității profesionale, privare de mijloace economice, inclusiv lipsire de mij-
 loace de existență primară, cum ar fi hrană, medicamente, obiecte de primă necesitate, acțiu-
 nea de sustragere intenționată a bunurilor persoanei, interzicerea dreptului de a poseda, folosi
 și dispune de bunurile comune, control inechitabil asupra bunurilor și resurselor comune, re-
 fuzul de a susține familia, impunerea de munci grele și nocive în detrimentul sănătății, inclusiv
 unui membru de familie minor, precum și alte acțiuni cu efect similar.

■ **violența socială** Da Nu

*impunerea izolării persoanei de familie, de comunitate și de prieteni, interzicerea frecven-
 țării instituției de învățământ sau a locului de muncă, interzicerea/limitarea realizării profesio-
 nale, impunerea izolării, inclusiv în locuința comună, privarea de acces în spațiul de locuit,
 deposedarea de acte de identitate, privare intenționată de acces la informație, precum și alte
 acțiuni cu efect similar;

■ **violența spirituală** Da Nu

*Se vor sublinia tipurile de servicii furnizate.

¹ Se completează, după caz, prin bifarea unei sau mai multor forme de violență cuprinse în declarație și prevăzute de art. 4 din Le-
 gea nr. 217/2003 privind prevenirea și combaterea violenței domestice, republicată

*subestimarea sau diminuarea importanței satisfacerii necesităților moral-spirituale prin interzicere, limitare, ridiculizare, penalizare a aspirațiilor membrilor de familie, a accesului la valorile culturale, etnice, lingvistice ori religioase, interzicerea dreptului de a vorbi în limba maternă și de a învăța copiii să vorbească în limba maternă, impunerea aderării la credințe și practici spirituale și religioase inacceptabile, precum și alte acțiuni cu efect similar sau cu repercusiuni similare.

Data

Semnătura

ACORD DE DUBLĂ CONFIDENȚIALITATE

Părțile:

1. DIRECȚIA GENERALĂ DE ASISTENȚĂ SOCIALĂ ȘI PROTECȚIA COPILULUI/DIRECȚIA DE ASISTENȚĂ SOCIALĂ.....(comuna/orașul /județul), denumit în continuare *furnizor de servicii sociale*, cu sediul în....., str. nr., județul/sectorul reprezentat de domnul/doamna, având funcția de, în calitate de,
și
2.(numele beneficiarului locuinței protejate) denumit în continuare *beneficiar*, cu domiciliul în localitatea, str. nr., județul/sectorul, posesor al B.I./C.I. seria nr., eliberat/eliberata la data de..... de Secția de poliție,
convin asupra următoarelor:

I. Drepturile și obligațiile Furnizorului de servicii sociale

Art. 1 Furnizorul de servicii sociale are dreptul de a utiliza datele personale ale victimei violenței domestice admise în cadrul locuinței protejate, strict în scopul de a fi prelucrate în aplicațiile electronice aferente proiectului "VENUS - Împreună pentru o viață în siguranță!" - POCU: 465/4/4/128038, cu respectarea legislației specifice în vigoare.

Art. 2 Furnizorul de servicii sociale are obligația de a asigura menținerea caracterului confidențial față de terți în legătură cu toate măsurile de protecție și de sprijin de care victima violenței domestice beneficiază în cadrul locuinței protejate .

Art.3 Furnizorul de servicii sociale are obligația de a asigura menținerea caracterului confidențial față de terți privind adresa locuinței protejate și a celorlalte măsuri și servicii sociale de care victima violenței domestice beneficiază, precum și a aspectelor referitoare la modul de organizare și funcționare a acestora.

Art. 4 Furnizorul de servicii sociale are obligația să aplice măsurile tehnice și organizatorice adecvate pentru protejarea datelor personale ale beneficiarului împotriva distrugerii accidentale sau ilegale, pierderii, modificării, dezvăluirii sau accesului neautorizat, precum și împotriva oricărei alte forme de prelucrare ilegală

II. Drepturile și obligațiile Beneficiarului

Art. 5 Beneficiarul are dreptul la o informare corectă, obiectivă în ceea ce privește serviciile sociale de care beneficiază prin includerea în locuința protejată, conformă cu realitatea și centrată pe problema și situația de viață a acestuia. Informațiile vor fi transmise într-un limbaj clar, concis, adaptat la capacitate de înțelegere, inclusiv în formate accesibile, în cazul în care victima este persoană cu dizabilități, dându-le posibilitatea de a opta în cunoștință de cauză pentru o formă sau alta de sprijin.

Art. 6 Beneficiarul are dreptul la păstrarea confidențialității asupra datelor personale și informațiilor referitoare la viața privată și situația de risc și vulnerabilitate în care se află.

Art. 7 În scopul respectării vieții private și a securității personale, beneficiarul are obligația de a asigura menținerea caracterului confidențial și a nedivulgării, sub nicio formă și față de nicio terță persoană, a numelui localității și adresei locuinței protejate sau a adreselor la care sunt organizate și funcționează celelalte servicii sociale complementare de care acesta sau celelalte victime ale violenței domestice beneficiază.

Art.8 Beneficiarul are obligația de a prezenta tuturor specialiștilor cu care intră în contact în cursul furnizării serviciilor sociale, date și informații actuale, reale și complete și de a furniza acestora informații corecte cu privire la istoricul faptelor de violență domestică trecute și prezente, identitate, situație familială, socială, medicală și economică, etc.

Art.9 Beneficiarul are obligația să comunice serviciului social orice modificare intervenită în legătură cu situația sa personală, pe tot parcursul admiterii în locuința protejată.

III. Închiderea acordului

Art. 10 Închiderea acordului se realizează în condițiile prevăzute în prezenta hotărâre la art. 10 din Anexa 2.

IV. Durata acordului

Art. 10 Perioada de aplicare a prezentului acord este limitată la durata de furnizare a tuturor măsurilor de protecție și de sprijin de care victima violenței domestice beneficiază în cadrul PNPVVD.

Prezentul Acord a fost semnat astăzi,, în 2 (două) exemplare, câte unul pentru fiecare Parte, fiecare având aceeași valoare juridică.

Furnizor de servicii sociale	Beneficiar
DIRECȚIA DE ASISTENȚĂ SOCIALĂ/ DIRECȚIA GENERALĂ DE ASISTENȚĂ SOCIALĂ ȘI PROTECȚIA COPILULUI..... (comuna/orașul /județul)	Nume și prenume Semnătură Dată

PROCES VERBAL DE VERIFICARE A DOSARELOR DE ÎNSCRIERE*

Încheiat astăzi, cu ocazia verificării dosarelor de candidatură a persoanelor care doresc să participe la activitățile derulate în cadrul proiectului "VENUS - Împreună pentru o viață în siguranță!" - POCU: 465/4/4/128038, cofinanțat din Fondul Social European prin Programul Operațional Capital Uman 2014 - 2020, implementat de către Agenția Națională pentru Egalitatea de Șanse între Femei și Bărbați, în calitate de Beneficiar/Lider de parteneriat, în parteneriat cu(DGASPC/DAS).

Menționăm că au fost înregistrate un nr. de _____ dosare ale candidaților, din care un nr. de _____ sunt eligibile (îndeplinesc condițiile obligatorii) și intră în procesul de selecție propriu-zis, iar _____ sunt respinse. Situația verificării dosarelor este prezentată în tabelul de mai jos:

Nr. crt.	Numele candidatului	Tipul Serviciului social/activității pentru care s-a depus dosarul	Eligibil (DA/NU)	Observații
-				

Comisia de identificare și selecție a persoanelor din grupul țintă:

1. Numele și prenumele..... funcția /poziția în cadrul proiectului

1. Numele și prenumele..... funcția /poziția în cadrul proiectului

1. Numele și prenumele..... funcția /poziția în cadrul proiectului

.....

* Această anexă poate fi completată, după caz, în mod distinct, pentru fiecare tip de serviciu/activitate din cadrul proiectului, cu excepția cazului în care se solicită admiterea într-o locuință protejată (n.n. situație în care vor fi menționate toate serviciile sociale astfel: *locuință protejată, grup de suport, cabinet de consiliere vocațională*).

PROCES VERBAL DE SELECȚIE*

Încheiat astăzi, cu ocazia selecției candidaților care doresc să participe la activitățile organizate în cadrul proiectului "VENUS - Împreună pentru o viață în siguranță!" - POCU: 465/4/4/128038, cofinanțat din Fondul Social European prin Programul Operațional Capital Uman 2014 - 2020, implementat de către Agenția Națională pentru Egalitatea de Șanse între Femei și Bărbați, în calitate de Beneficiar/Lider de parteneriat, în parteneriat cu(DGASPC/DAS).

Menționăm că în procesul de selecție au fost analizate un număr de _____ dosare ale candidaților.

Situația selecției candidaților este prezentată în tabelul de mai jos:

Nr. crt.	Numele candidatului	Tipul Serviciului social/activității pentru care s-a depus dosarul	Admis/ Respins/ Rezervă	Observații

Comisia de identificare și selecție a persoanelor din grupul țintă:

1. Numele și prenumele..... funcția /poziția în cadrul proiectului

1. Numele și prenumele..... funcția /poziția în cadrul proiectului

1. Numele și prenumele..... funcția /poziția în cadrul proiectului

.....

* Această anexă poate fi completată, după caz, în mod distinct, pentru fiecare tip de serviciu/activitate din cadrul proiectului, cu excepția cazului în care se solicită admiterea într-o locuință protejată (n.n. situație în care vor fi menționate toate serviciile sociale astfel: locuință protejată, grup de suport, cabinet de consiliere vocațională).